朝鮮日報

本紙六面
發行人 安在鴻
編輯人 白寬洙
印刷人 李容九
發行所 朝鮮日報社

時評
各派政戰酣矣

選擧에! 立候補! 選擧에! 立候補! 勝敗를다투는 各派人士의躍動에依하야 政戰中의 日本全國은 자못 平和的戰時氣分이 橫溢하야잇는것가트다 政府黨이익을는냐? 在野黨이優勢를엇을수잇느냐? 新興한無産黨은 얼마나進出할수잇느냐? 政友會三四八 民政黨三三〇 立候補부터가 抗抗不下의格이오 勞農黨의三九를筆頭로無産黨도 八十四員의新銳가出馬케되어서 野武士의初陣과가티 各處에서 바야흐로困戰 惡戰 밋勇戰하는것이壁上에坐觀을보는流의일로比할수업다 그는마치長江과 鐵道線을 中心으로 北淮 南下의尺寸을다투는 中國人의 策戰과아울러 好個의觀場이되는것이다

×

지금까지立候補總數 九百六十七人이니 四百六十六名의定員에比하야, 約二倍强으로서 淸浦內閣當時 千五十餘人을 突破하엿슴에比하야 奮신직으나 오히려그激戰의 狀況은 像想할만하다 十八內外쯤의差로 政府黨의勝利가最高觀測의觀測이오 殘巷說! 해가기울되오히려勝敗의勢가決치아니하는 氣味가잇다 政友會가의임으로 反動的色彩를가진政治는 오래繼續하게될가? 民政黨의 優勢에依하야 局面다시一小回轉을 期할수잇슬가? 民政黨이勝利를엇는다할지라도 勿論큰期待를두칠길업거니와 在來의經驗과 및目下의情勢는 政府黨인政友會가 多少優勢의氣勢이라하니 이러타할變局은 볼수업슬것이다 中立派議員의當選數와 및그向背가 政局의將來를決定한다하지마는 그도맛컨대同一한太平面에잇서서의 小幻局이오 무엇을期할수업슬것이다

×

無産黨의諸子 圓滿한協定이 成立되지안하서 적지안케同志相關하는 現狀인것은 遺憾이다 十八內外의當選을 預想하는것은 識者의所見이 이미一致한바이지마는 그의 成功보담도實에서 斯人들의成功을 心祝하야 맛지안는다 地方團體의 決議文으로나타나는바를보건대 日本의勞農黨과의提携를絕하는者잇스나 朝鮮의 代表的結社로서 아즉이러한政治的 具體行動을 取하기까지의 時機에達하지 안하엿고 달아서그無廉의必要를보지못하거니와 新興階級의諸人들의 成功을祈願하는好意는懇切하다

×

日本의政治家 밋識者들은 所謂 無産派 無氣力하다 所謂 支配階級인 旣成政黨과 밋同類의人物들에게 主로그러하다 彼等은朝鮮問題에關하야 거의모다色盲이오 또消極의 沈默을하고잇다 故加藤高明氏 일즉自家의意見을 表明한바잇섯스나 그나마또한中途에否認 取消하고말엇스며 그外에는 모다含糊依違 首鼠의態度로서 敢히一言의表明조차하는者가업스니이 때위去勢된 •綿衣郞輩의優劣의職績이 무슨큰期待가잇스라! 에잇! 퉤에 퉤에!

鄭州城中에 三派巨星會同
北伐大方針을決定할리

(北京十四日發) 徐州에갓든蔣介石氏는十一日에 馮玉祥氏의招請에應하야薛甘肅省長의周旋에依하야 隴海線으로鄭州에到着하야同日午後四時에馮玉祥氏와重大한會見이잇섯고 山西의閻錫山氏도이미太原을出發하야十五日에鄭州에到着한다는말이잇슴으로 北京方面에서는鄭州에서馮玉祥氏의司會下에 三派巨頭會議가열리어 三派의協力으로北伐大方針이決定되리라고 盛傳하더라

郵政統一에 南北意見이幾乎一致

(北京十三日發) 上海에열린南北郵政會議는北方代表인交通部郵政司長殷泰初氏와郵政總局郵務長「마크돈」氏가出席한後郵政의南北統一問題를中心삼고郵政總局의制度를 改正하며 總辦「티스트란」氏의權限을縮少하고 外人郵務官의約四割을淘汰하야 郵政主權을回收하는第一步를내드되자는南方의主張이骨子가되어南北의意見이거진一致하게된模樣임으로郵務官을둔各國은勿論이요關稅、鹽稅問題의將來에도相當히重大한影響이미칠것이더라

關稅問題에 南北主張相違
에드와드氏爲先歸京

(北京十四日發) 總稅務司代理「에드와드」氏는北京政府에對하야電報로써「南京政府는總關稅剩餘의分配上南中國關稅收入實額에比例하야北方보다多額의配當을要求하야北京政府의所謂南京政府의實勢力은江浙에限한다는主張과는多大한懸隔이잇서 分圓滿한協定은可望이업슴으로爲先歸京하겟노라」하얏고또一割二分五厘附加稅徵收問題도氏의歸京後再次協議하기로되엇다더라

海豐等地의 共産黨討伐코저
黃紹雄軍이汕頭到着

(上海十四日發) 廣東省汕頭의通信에依하면共産黨軍은海豐陸豐地方을中心삼고騷擾를盛한暴行을하야同地一帶의田野는모다荒廢하고村落에는晝夜를不問하고虐殺이頻頻한가운데에少年은叔父의首를斬하라는命令을拒絕하다가不得已叔父를죽이고自殺하얏다는哀話外저잇스며村民은嚴重한監視下에서村을逃出함을禁止하고모다共産制度下에支配되는데十歲부터二十歲外지의男子는少年團이라하야「스파이」의使役을勤行하고二十歲부터三十歲外지는共産黨軍이되고三十歲로부터四十歲以上은運輸에서서共産黨員될資格이업다하야多數는死刑에處하고婦人도同樣으로組織되어軍事教練을밧고主로宣傳이나示威運動에參加하라고 强制하는데 共産黨은二本部로進行하는 山道에 機關銃을据置하야數年의防守에準備를만치하얏다한다그리고汕頭方面의基督教會에서設立한學校는全部共産黨軍에게占領되고外人宣教師二名이殺害되엇스며教會六戶는燒却하얏는데數日前에廣東으로부터黃紹雄氏가軍隊三千을引率하고共産軍을討伐코저汕頭에到着하얏다더라

大刀會와馬賊 帽兒山을覬覦

某所着情報에依한즉臨江縣七十二道溝子에잇는 大刀會는 頭目「우치」指揮下에帽兒山襲擊說이잇는데十二日濛江縣에逃走한匪賊의馬賊五百名은臨江縣五道溝會山에移動하얏슴으로帽兒山에警甲三百名이此를對仗코 急行하얏다더라

大氷山이漂着

(레닌그라드十四日發) 九百八十六名의漁夫와三百六十頭의馬를積載한바로十二日에漂流한大氷山은本日露國과芬蘭國境近海岸에漂着하얏다더라

北滿共産宣傳 露國側積極的으로活動

(東京着電) 露國은北滿에서共産主義를宣傳하고積極的으로行動하기爲하야最近哈爾濱職業同盟總支部에對하야金三萬圓을交付하고同時에中國人勞働者의經濟資金에充當하라하얏더라

汎米會議休會

(하바나十二日發) 去一月十六日以來繼續하야當地에開催中인汎米會議는今日부터二十日外지休會키로되엇더라

土匪紅槍會蜂起
山東各地에 人煙斷絕、秩序紊亂

(濟南十四日發) 近來山東鮮地는土匪及紅槍會의蜂起에依하야秩序가매우紊亂하야泰安地方은收拾할수업는狀態이라는데 數日來蒙陰一帶에蟠居하는土匪約四千의部隊가博山方面으로進行한다는報告가잇슴으로博山駐屯軍隊四百名保衛團六百名은縣境을警備키爲하야十一日朝에出動하엿다하며또蒙陰縣知事의報告에依하면同地方에는優勢의土匪가잇서서蒙陰縣을中心삼아約三萬의部下가잇는데其太半은給料不渡等에依한山東軍의脫走兵으로서武器는完備하야蹂躪하기쉽다하는바博山의日中人은一般이不安中에잇스며또蒙陰縣下十七個村은住民全部가避難하야數個月以來全然人煙이斷絕되고田畓에는作物이그대로枯死하야亂世의悲哀를如實히證明한다더라

日本人質拉去 推還에努力中

(東京電) 外務省着電에日淸汽船平雄丸은二月一四日에上海에서出帆하야嘉州에向하얏다가歸航하는途中에暴風雨를만나서櫆橫山沖에서避難하든中十一日午前十時從船달린日本汽船이平雄丸에接近하야數名의中國人이從船에依하야平雄丸에乘來코저하나同船에서는不審히생각하든中前記日本汽船은逃走丸船上에數名의日本人이現出하야例의中國人質

朝鮮運動의全體 (六)
重要原理及各問題
◇—崔益煥

傍系勢力限界判定과既成單一黨確認
一、單一黨運動史的으로본新幹會

또한傍系勢力에對한組織政策에關하야明確한立案이잇슴을要하나니 이것은아즉單一黨組織過程中임에잇서서特히重大한問題이다 筆者는 朝鮮民族單一黨組織에同化되지안한 朝鮮人의一切勢力(反動勢力만은傍系勢力으로許認치안함)을總稱하야傍系勢力이라한것이니 그理由는『朝鮮民族單一黨』은朝鮮人의全民族의全體意思代表機關이오 朝鮮民族의生存鬪爭을代表하는正統勢力인以上 朝鮮民族單一黨인新幹會의組織에同化되지안한勢力은 스스로傍系에處하는것이다」이는何等의差別觀念을가지지안한純然 公正한理論의正當한歸結이다

筆者의어느斷定에對하야反對意見을가진이는『新幹會가單一黨인가? 아즉媒介體의形態에잇다 더욱이協同戰線黨의媒介體形態에잇다』고할것이다 이反對意見에對하야는以下의簡明한理論으로써許正코저한다

『朝鮮人民族生活의 最近歷史가 生存을目的한政治鬪爭임으로 過去의一切運動은 그內容으로 보아서 政治的鬪爭運動이안인것이업섯다 그러나公開한政治下의大衆組織으로特히全民族的總力量의集中을標榜하고科學的鬪爭方式의政黨標榜으로提唱된政治鬪爭運動은朝鮮民興會와新幹會의發起로써始作되엇다 그러나新幹會의發起는朝鮮民興會보다먼저發起된民族政治鬪爭單一運動으로因하야 兩黨의分立으로分裂될瞬間의危險도잇섯스나 마츰내그當時滿天下의熱望과歡呼에서兩黨이合同되어新組織 新內容 新標榜의新朝鮮民族政治鬪爭單一黨인新幹會가成立되엇다 暫間이라도 全朝鮮民族單一運動線의分裂을形態化하야잇든兩團體(兩黨)의合同으로써 單一黨의意義의形態가더욱明確하엿섯다 (이러한意味에서 朝鮮民興會보다追後로發起된新幹會가그發起치안하엿든것보다도오히려善한效果를우리에게주엇다」그럼으로海內海外運動界에서 新幹會를『朝鮮民族單一黨』으로呼하기에躊躇하지아니한다 그럼으로이제設或 그實力에잇서서新幹會보다도優秀한結束體가잇다하더라도 그것이政黨形態로出現되지못하는동안에는 新幹會가單一黨됨에 조금도理論上矛盾이업다

二、實力問題와成立條件의區別

이現事實을無視한反對論은新幹會의그單一黨으로의 歷史的諸認識의錯誤와現實判斷의錯誤이다 勿論新幹會가아즉組織過程(成長過程)中에잇느니만큼 各勢力을網羅한全民族的統制力이업는것은事實이다 그러나이것은單一黨으로의實力程度論이요 單一黨의成立條件이아니다

三、媒介體說의否拒와成立論生長論辨別

것은 譬컨대孩兒의體力과腦力이發達되지못한事實에因하야 媒介體로規定하는것은 有하엿슴에不拘하고 成長過程에잇는力量不充實의事實關係로因하야 孩兒의그自然人으로의人格을否認할과과 가튼것이니 이는單一黨의成立과그成長論(內容充實 外延擴大)과를混同한槪念錯亂이다

四、協同戰線黨說의退治

또한單一黨은全民族個人外지도 그利害를總代表하는것이나 그代表하는形態에잇서서는各階級各部類의特殊利害는間接代表할뿐이요 오즉各階級各部類에共通한大要求만을直接代表하는것이니 各部類의特殊利害의矛盾때문에 單一黨의存立理論이動搖되지안코또한單一戰線의 性質이 어느階級어느部類가 條件이合하면協同하고條件이不合하면分離하는 條件的臨時提携가아니요 다시動搖될수업시이미決定된 唯一한大事實의 大要求에應하야 展開된戰線임으로 協同界線을 넘어서純眞한單一結成으로實을組織함에 조금도破綻이업는것이다

英前首相아氏

(倫敦十三日發) 前首相으로前自由黨首領인아스키스伯은二月頃부터健康이不良하얏스나目下는살롯고대느에잇는邸宅에서咽喉와氣管支炎에罹하야매우危篤하다는데아스키스氏는昨年十一月不注意로因하야一週間前부터突然故障이生하야目下는重態이라는데伯은今年七十六歲의高齡이라더라

反奉大陰謀發見
主謀는陸軍中將陳保初
大連法院에서檢擧後繼續活動

(大連十三日發) 大連法院의中谷檢察官은十二日午後一時에大連署司法主任以下의警官을動員하야三十餘의自動車에分乘식혀가지고俄然히大活動을開始하야午後五時에數個月前부터大連市初音町에潛伏하얏든第三十六軍長陸軍中將陳保初(三五)와그의從者인徐柏臣(二二)을逮捕하고拳銃六挺과彈丸數十發을押收하얏는데事件은南方의反奉天派가奉天派를顚覆식히라는陰謀에關하야陳保初로부터天津、青島其他各地와巧妙하게聯絡하야銃器의購入等大陰謀를計劃하든것이發見되어取調한結果相當한黃龍團에도미칠것으로大連署는引續하야大活動中이더라

에入港하야此를日本總領事館에서는곳海外에報告하고總領事館으로부터軍과協力하야青島에서犯人逮捕에對하야要求하야現場에急行케하야十二日午後方面에서依例의汽船을發見하고一名의人質을救出하는同時에(一)名의犯人을逮捕하고其他는上陸하야逃走하엿는데日本人의人質을救出하라고目下極力努力中이라더라

日本士官校에 中國依託學生 四百八十三名

(東京電) 陸軍士官學校는十四日身體檢查後中國依託學生의選拔試驗을開始하얏는데本年依託學生志願者는從來의二、三十名乃至百名에不過하든例를一擲하고實로四百八十三名의記錄을破함으로當局도苦心하는바此等志願者는모다가蔣介石、張作霖、馮玉祥、吳佩孚、張學良、陳炯明、唐生智等諸氏의推薦狀을携帶한者이라하며學校當局은設備關係로九十名밧게는採用할수업다고하더라

全獨逸金屬工場 閉鎖遂宣言
七十五萬勞働者失業

(伯林十三日發) 獨逸全國中金屬工場의資本主는今日以後二十二日外지工場閉鎖를宣言하기로한바이로因하야七十五萬의勞働者는失業하게되엇는데此는數週前부터職工의罷業에依하야苦惱하든中部獨逸工場主를應援하기爲함이라더라

日米仲裁約交涉
四、五月頃에開始될듯

(東京電) 日米仲裁條約更新의米國原案은昨年末米國政府에서松平駐米大使를經由하야外務省에提示하야兩國에서銳意研究中이든바今回의提案은從來의仲裁和解에關한法律問題뿐아니라政治問題에外지適用을擴大한重大內容을包含한外국에早急히交涉을開始할수는업고政治的關係及米國이다시同種約을獨逸과도締結하라는點은日本政府로서는愼重히考慮할바이며또右條約에關한正式交涉은華盛頓에서開始하기로되엇다더라

大統領立候補 후바氏承諾

(華盛頓十二日發) 米國商務卿「후바」氏는「오하이오」州의大統領豫行選擧에立候補를承諾할旨를今日發表하엿다但氏는自身이運動에나서지안코華盛頓에잇서內閣執務를繼行할터이더라

無産黨必死的苦戰
最少六名當選은確實

(東京電) 投票日도一週間밧게남지안엇슴으로旣成政黨、無産政黨은至今最後의馬力으로서第一次普選에當選의榮冠을夢想하며此間에서民政派의選擧革正會와無産派의糾察隊와選擧革新團은選擧의公正을期하야嚴重히監視하는바特히後者는旣成政黨의買收를準備하고暴力團도업시警戒에努力하며此間에無産派의當選者豫想은十五名乃至十六七名이라는데其中無據當選될者는民衆黨安部磯雄(東京二)日勞河上丈太郎(兵庫一)杉山元治郎(大阪五)吉田賢一(兵庫三)勞農黨水谷長三郎(京都一)淸原一隆(奈良)等六氏이고其他는모다極力苦戰하는中勞農黨主大山郁夫、日勞黨麻生久、日農黨高橋龜吉諸氏等은必死로努力한다더라

農相運動員을 普選聯盟告發

(新潟電) 普選聯盟에서는新潟一區의山本農相派는十三日朝來猛運動을開始하엿는데同日午後一時半運動員等은「立憲政治의原則」이라고題한印刷物을持參하야各方面을訪問하고投票를依賴하엿다하야民政黨員의組織인普選擁護聯盟이憤起하야告發한外에縣警察部는直時新潟署에右事實의取調方을嚴命하고右運動員을午後新潟署에召喚하야取調中이더라

立候補黨派別 警務局發表

(東京電) 總選擧에對한立候補屆出은十二日午後十二時에締切한바內務省警保局에서는終了하얏더라

總選擧의立候補總數及各黨派別은左와가티公表하얏더라

黨派	人數
政友會	三百八十五名
民政黨	三百五十九
革新黨	十五
實業同志會	三十二
中立	八十八
勞農黨	三十九
民衆黨	十七
日勞黨	十五
日農黨	十一
地方無産黨	六
合計	九百六十七

元田氏事務所 宣傳文을窃取 犯人逮捕

(大分電) 十二日夜大分縣西國東部高田町의元田候補의事務所에潛入하야選擧「포스타」를窃取한者가잇서서取調한結果同町의小林、木村兩名의所爲인것이判明되어逮捕되는同時에家宅搜査를하야窃取한「포스타」를全部押收한後嚴重取調中이더라

民政候補危險
政府手段猛烈로
革正員에게警告發送

(東京電) 民政黨은選擧期日切迫에伴하야政府가대단히干涉하리라하야매우警戒하며同黨本部에서는主로江木翼씨이各地情報를蒐集하야各各手配하는바同黨幹部의語에依하면十四日以來假히政府의魔手가猛烈하야特히東京에서는內務省當局에依하야活動하는것은歷代內閣에서보지못하든바일뿐아니라地方에서는尤甚하야政民兩派의對立同時에選擧區에散在한選擧革正員에對하야確實한例를示하야警告를發送하기로하엿다더라

選擧區例하면、奈川第三區長野第二區等에서積極的態度를取하는故로萬一政府의壓力이奏效하면民政黨의有力候補者二十餘名은危險하게되리라하야매우不安中에잇는데同黨으로서는至急히監視員을特派하는

小選擧區制 干涉이逆利

(東京十四日電) 民政黨安達謙藏氏=最近政府側에서小選擧區制復活說이잇스나我黨은此를反對한다小選擧區制는干涉壓迫에有利하고 延하야는幹部의爭奪行務迫外지行하는結果選擧의弊害를助長할것이고中選擧區制는絕對多數의獲得은至難하나干涉壓迫도比較的적어서政府形便으로는不好하리니今後問題는比例代表制를採用하리라고한다

鐵筆寫眞

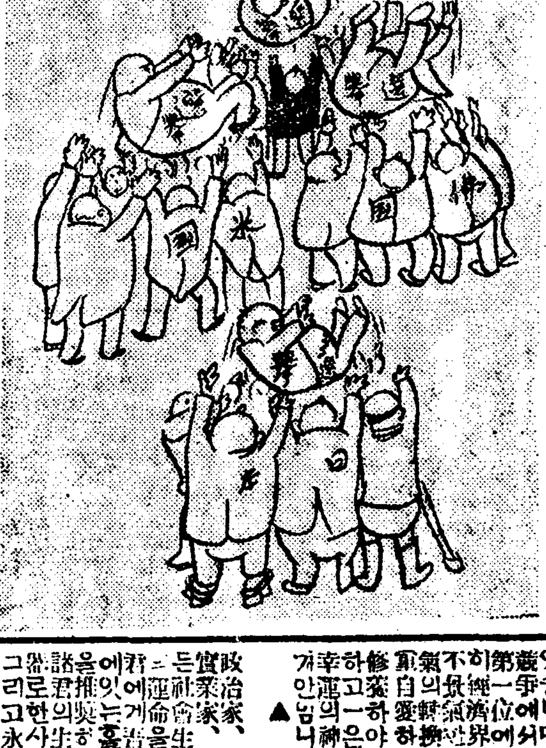

◇今年은選擧의해

選擧法改正은
一回試驗으로 政治道德上時期尙早라고

(東京電) 今次總選擧에際하야比例代表選擧法이가장理想的이나此는今日急速히實施키困難한事情임은政府와各政黨도洞察할바이며特히現行區制는三派內閣當時의制定이고別表는此를十年間改正하지안는다는條件附인故로다만一回의選擧經驗으로써多少不便이잇다고곳改正하기는法律上可能하다할지라도朝令暮改의謗을難免이고또는政治道德上不美하다는意見이政界一部에잇서서選擧終了後一層其火手를揚할듯한바無理히此를改廢하려는者가잇스면案外에輿論의攻擊과政界有力者의反對를受하리라고하더라

八面鋒

○ 三派巨頭의、鄭州會議는、畢竟、開催된다고、破裂될일은업겟지

○ 日本士官學校에、中國各軍閥의依托學生이、近五百名이라고、얼넝김에軍事習論은、만히엇겟군

○ 總選擧의策源地를보면、現內閣의前途가、아모리도逆賊이라고、二十四五日頃에는、印綬를던저고날어날터인가

○ 無産黨의當選豫想은、적어도六名은確實하다고、대번에저關을許騰할수는업슬터이니까큰關係는업겟지

003074

美로! 健康으로! 最新補劑 사리린
此靈劑에依하야人生의幸福을맛보시요
生活戰線의信賴할新武器

生命의源 흘몬의威力

本劑의效力

本劑使用法

價格 金四圓(四十錠入) 金拾圓(百參拾錠入)

注文
注文은東京丸之內日比谷五番館朝鮮日報代理部로振替口座東京七、貳八七八番에振替爲替로拂込하시요 代金引換은送料二十錢先拂하시요 說明書는申込次第進呈함니다

謹賀新年

京義線孟中里驛前 鄭英鎭

京義線雲田驛前 (山)雲田合同運輸組 國際運輸株式會社取引店 代表者 金鍾選

京義線嶺美驛前 合資會社 (山)嶺美合同運送店

京義線嶺美驛前 穀物貿易 委託販賣 仁興商會 主任 李國香 崔仁得

京義線嶺美驛前 大同醫院

京義線孟中里驛前 韓鎭克

京義線嶺美驛前 李用鉉

京義線嶺美驛前 東仁商會

京義線嶺美驛前 福生永支店

京義線嶺美驛前 平順自轉車店 姜天輔

京義線嶺美驛前 中華料理 復興園 主丁開富

京義線嶺美驛前 嶺美自轉車店 主 高俊三

京義線嶺美驛前 文應七

京義線嶺美驛前 穀物貿易 定州商會支店

京義線嶺美驛前 朝鮮料理 樂春館

京義線嶺美驛前 木材雜貨 李泰善

京義線雲田驛前 合資會社 (三)丸三運輸組 穀物貿易 委託販賣

京義線嶺美驛前 三成商會

京義線嶺美驛前 穀物貿易 玄米製造 金尹商店

京義線嶺美驛前 吉贊信

京義線嶺美驛前 機關士 李泰信 機關士 柳泰鎭

京義線嶺美驛前 米穀貿易 金乃賢

京義線嶺美驛前 協一商會

京義線嶺美驛前 綿絲布木 日用雜貨 石油販賣 金明龍商店

京義線嶺美驛前 雜貨貿易商 合來商會

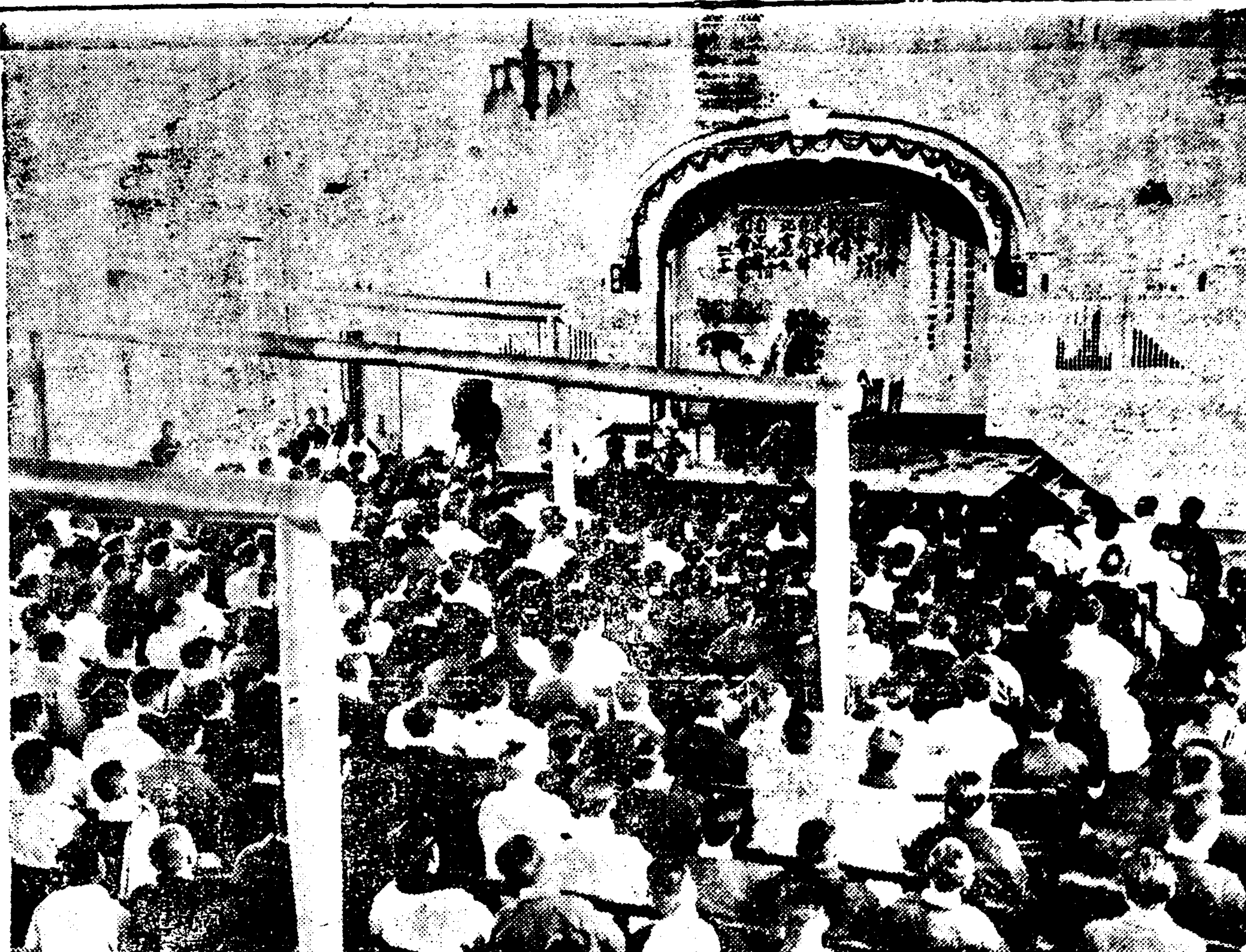

◇장엄한긔념…(신간회긔념식장)

盛大히擧行된 新幹會一週記念

三綱領을表示한綠門

일천구백이십팔년 이월십오일 이날은 조선민족단일당(朝鮮民族單一黨)의 매개체(媒介體)신간회(新幹會)가창립된지한돌을 맛는날이다 이이월십오일에 동회에서는 데일회뎡긔대회(第一回定期大會)를겸하야개최하려고만반준비를다하엿던것이돌연당국의금지로인하야뎡긔대회를개최하지못하게되어다만창립일주년긔념식(創立一週年紀念式)만을거행되엇는바 이긔념식도각계인사의초청을금지하야셧승으로다만동회회원만으로서거행하게되엇다 이날에몹일긔는청명하고따뜻한 중에긔념식 장인텬도교긔념관정문에는동방을상징하는청련의푸른빗과붉은빗세가지강령을 상징하는삼성의긔아치는의깃발드리러가는 회원은당각권에벌서천여명이넘엇섯는데장내에는강령삼됴와그외동회원증가롱게표등이벽에붓처잇는중사복한경관의경계는자못엄중하엿셧다

壯嚴한奏樂裡 熱狂한萬歲聲

디방대표의침통한자축 장내는정숙삼엄하엿다

예뎡한시각인 오후두시가 되자 디방에서 이번뎡긔대회에 참석코자상경한 사십여명의 대표원은물론이요 재경회원(在京會員)의 참석한수효를합하야무려칠백여명이나 되어 권부자리에정숙히 착석한이외 장내에는다시발들일여유도업섯는데칭아한주악리에 동회장권동진(權東鎭)씨가 등단하야개회를선언후이어서 동씨의개회사가 잇섯고다음으로 동회총무간사 박동완(朴東完)씨의이번뎡긔대회를 이날긔념식과 아울러개최하려고하엿더니당국의금지로하게되엇다는비장하고간단한식사(式辭)가잇슨후이어서 다시 웅장한 경성악대(京城樂隊)의 주악이잇슬째장내는다시 물을뿌린듯 정숙또삼엄한 긔분이떠올랏셧다 이러케 주악이 끗난후 총무간사홍명희(洪命熹)씨의 동회창립이후의 상황보고를 겸한긔념사가 잇섯스며 다음으로 [illegible] 축전 축문의 랑독이잇슨후 회장의지명으로 광주지회정수태(光州支會鄭秀泰)를 비롯하야북청지회고룡환(北靑支會高龍煥)씨와함흥지회리순긔(咸興支會李舜基)삼씨의 의미심장한 자축사가잇고나자 권동진씨의 발창으로신간회만세를 삼창후 주악리에무사폐회하엿더라

싸홈중에 舊惡이發露 모다벌금형

中國人自繩自縛

지난십삼일오후 아홉시 시내서대문뎡(西大門町)이뎡목리발업하는중국인 진금명(陳金明)(三三)방에서 긔주인진금명과시내태평통(太平通)이뎡목 사십륙번디 양복상중국인장청산(張靑山)(三三)과 싸홈을하는것을시내종로서원이 발견하고 인치하야엄중취됴를한결과 그들은 지난음력정월십오일경진금명과장청산방에서이삼명과가티 도박을 하야진금명이가돈을 만히 어더장청산에게서사십오원을 꿔어 하다가마자월은사실이잇섯는데그후장으로부터 진에게삼십오원을 갑고십원이남아잇는것을청구하다가 결국두사람이싸홈이 된것이판명되어 종로서로부터 각각벌금 오십원에즉결처분을 하엿더라

十六歲먹은少年 前後卅九回窃盜

경찰의데포를식은죽가티 大膽無敵한그性格

주소부뎡(住所不定)리명찬(李明燦)(一六)이라는소년절도는 지난오일평양경찰서에데포되어방금까지 계속하야 엄중한취됴를 밧는중이라는데 [illegible]려 형사에게 데포될째까지전후 이십구회의 절도를 행하얏스되 조금도 두려운 긔색이 업는대담무적의 소년절도라더라(평양)

採蛤船顚覆으로 婦女七名이溺死

배에먼저오르랴고다토다가 富川近海에大慘事

지난십일일아츰열한시경에서해안(西海岸)에잇는 부천군대부면선감리(富川郡大阜面仙甘里)근처바다에서『조개』를캐러갓든배한척이돌연히뎐복되면서그안에타고잇든아홉명의 부인과 두명의사내가일제히물속에빠지어결국녀자두명과 남자두명만 다시언덕으로긔어나오고남어지닐곱명의녀자는 전부무참하게도 익사한일대참변이닐어나서방금부천해안에는련일련야조난자의가족들이나와서송장을안고 양텬통곡하는광경이자못처참하더라(부평특뎐)

한편으로만올라 船體가기울어저서

배가엎허진원인은이러타 半農半漁의貧民妻!

금번참변이닐어난 권긔 선감리(仙甘里)로말하면바다속에잇는외로운섬(孤島)으로주민들은전부 농사를지어 생활하여가며한편으로조개를캐어부업을삼는반 농반어(半農半漁)의어촌이든바 배가 직접뎐복된원인은 서로압흘다토아타느라고 배의 권반부 에사람들이 한거번에 쏠리어그만엎허지고 말엇다하며 더욱시테는 권부 건지어내엇다더라(데이보=인천뎐화)

大路에서 女學生을强姦?

犯人은皮物商

지난십이일 오후아홉시경 평양 칠성문(七星門)안언덕길에서는 십팔세된 묘령의 녀학생한명이 삼십세가량되는 남자에게 붓들니어 목도리를빼앗기고 내의(內衣)를찟진 괴상한일이잇섯는데 녀학생의비명(悲鳴)으로하야 안 [illegible] 평양경찰서의임형사(任刑事)는 약한시간후에평양시외긔림리최경제리피물상(鏡齊里皮物商)하는최혜사(崔惠士)(三○)로 수모를 괴장남을데포하얏다 그자는 참지못하야 강간(强姦)을 하랴든것갓다하며 녀학생은 평양장뎐리(倉田里)김○○의셋재딸김○○(一八)으로방금○○녀학교륙학년이라 더라(평양)

監獄에서뙤마저서 出獄後共同窃盜

손목마조잡고한방에자며 學生假裝으로犯行

시내남산뎡(南山町)박재선(朴在先)(二八)전북장수군(全北長水郡)출생으로일뎡한주소가업는리방월(李芳月)(三三)두명은모다 절도전과 이범으로 작년십이월 중순에대구형무소(大邱刑務所)에서출옥하자 즉시두명은 손을마조잡고서 공모하야 시내수성면대명동(壽城面大明洞)에세집한간을 어더가지고잇스면서시내에 잇는 각중등 학교의 제복제모(各中等學校制服制帽)(高普、商業、師範、農業、啓聖、中學校等)를 훔쳐두고 사드리기도하야 권부준비 하야두고서매일의복을밧구어닙고서가장학생인데하면서 학생들의 련관과각문방구뎜 서뎜 잡화뎜으로돌아단니면서물품을절취하다가 대구서장형사에게집히여방금취됴중인바 여재자백한것이삼십사건이나되는데 아즉까지도여죄가만흠으로엄중히취됴중인바금액이사오천원이나될모양임으로근일에보기어려운대규모의절도단이라더라(대구)

全部釋放되고 五名만送局

茂長訓導排斥事件

긔보=고창군무장공보교(高敞郡茂長公普校)훈도서긔호(徐琪鎬)에대하야 동교학부형회를비롯하야 무장권데의 각사회단데간부가 총동이되어도 학무국에진정하야 개천방침을 강구하자 금번사건의장본인 서긔호외리은혁(李殷赫)이 명예훼손(名譽毀損)고소를 거던십일월중에 소관검사국과 정찰서에 데리하야 일월삼십일일 고창경찰서로부터 사건의중심인물인 청년십오명을 검속하야 엄중취됴하든중 지난십일오전에 권부방면하고 아래와가튼다섯명만 정읍(井邑)검사국으로 일건서류와함께압송하엿다더라(고창)

▲茂長勞働會副會長金建順▲茂長五四俱樂部委員朴奉烈▲金在福、金明植、金在穆

在露朝鮮人은 露人과아조同等

생활이차차로향상되어간다

共産黨內訌은『트』氏流配로段落 ◇…新任한 赤露副領事談

『부두진』부령사(副領事)가영전한후로경성주재로농로서아령사관(京城駐在勞農露西亞領事館)에는와실리뚜스비초이라는당년삼십세의 소장외교관(少壯外交官)부두진씨의뒤를니어새로히부령사로서 부임하게되엇는데조춘(早春)의평화한한빛이매디를쏘이는십오일오전에동령사관(領事館)으로방문한긔자에게대하야다음과가티부령사는두뺨에 애교에넘치는 미소를 띄우며다음과가티말하엿다

『나는본시경제(經濟)와 농촌문데(農村問題)를연구하든터로수년전에는 서장(西藏)몽고(蒙古)등디에서외교관생활을하엿스며또최근이년간은『모스크바』외무성에서 근무하는중 금번에 귀국의 부령사로 부임하게되엇습니다 조선에발을드린날은 첫번 상을말하라구요? 글세요 인상이라고할것이 아즉업습니다만는 머레로조선의강산이화려하야 아름다운것이첫재눈에뛰엇스며둘째로는지금의우리나라는백설이 펄펄날리는 때인데 귀국의일긔는매우온화하야 눈에뛰엇스며셋재로는조선의여러분들이며 개한옷을 착용하신것이 좋이상스럽게보이엇습니다 그러고신문지상에도 상세히 보도되엇습되 나만은모스크바에본부를둔공산당의내홍문데는트로츠키씨일파의 류배로써 권허일단락을지어서 공산당원은 다각기 간부의명령을 복종하고잇습니다 또『모스크바』를위시하야 권로서아에 널리잇는 조선사람들은대개 농사를 경영하야 살아가는 모양인데 로농로서아에서그들에 대하야 대우를 보조 본국사람과 똑가티 동등으로하야 주고 잘보호하야줌으로 그들의 생활은대개 안뎡되엇가트며 또차차로생활이 향상되어가는듯합니다 이압흐로 내가얼마동안이나 조선에잇게될는지는아직모릅니다마는 언제까지든지잇는동안에는 될수잇는대로조선문데에 대하야만흔연구를하려하오니 만흔편의를도아주시기바랍니다』(사진은우스비초부령사와동부인)

染病의魔手에걸린 京城의患者日增

날마다늘어가는염병환자의수효 ― 일긔불순이이병의간접원인인가 ―

現在에三百五十餘名

이월초생을 잡아들면서 서울의 일긔는 양춘가절가티 금시에 봄오리를터처노으리만치 따뜻하여지다가 불시에 상해방면(上海方面)의 뎌긔압관계로 돌디에 눈이내리고 또비도나리며 그러다가는 다시 따뜻하여지는 등실로 고양이눈모양으로 일긔가작고변동됨으로 무슨재앙이나잇지아니할가하고모든사람이근심하든지음에과연『장질부사』(腸窒扶斯)라는 뎐렴병이생기어방방곡곡에는 환자가속출하고 그에딸아 생긔를로톱부근을둘러서격리시키는등실로일대공포시대를닐우고잇다함은두보한바어니와 재작십사일에새로발생한환자만이 [illegible] 권부지면현재에는 [illegible] 오명에달하며 [illegible] 일긔의 관계에의하야 [illegible] 안된다더라

戰慄할朝鮮人死亡率

다섯사람에한사람이죽는다 但發病者만은稀少

권긔와가티 장질부사 환자수는 전부삼백오십오명에달하는중에 일본인의 사망자는 네명이고 조선사람은 역시네명으로 모다여덜명이라는데 이것을 비례로하여보면 병자오십팔명에 사망자한사람이며 조선인측은 다섯사람에 한사람꼴이 되어실로 그사망률은 일본인의십배에 달한다는데 평소의 위생관계가잇슴인지 조선사람은 비교뎍장질부사에 걸리는일이적으나걸리기만하면 죽는자가 만흔터이라더라

모든것을斷念 六十七人控訴抛棄

십일명은아즉도결뎡안되고 三名만控訴키로決定

조선공산당(朝鮮共産黨)사건의 피고구십오명에대한판결이지난 사십일에 언도된지벌서 사흘이 지난십오일 까지공소권을포기하고단연복역하기로결뎡한피고가륙십칠명이고아즉공소를할는지아니할는지결뎡하지못한피고가십일명이며이미십오일에공소를신청한피고가세명인바이제그성명은다음과갓더라

◇控訴權抛棄

▲姜達永▲權五卨▲兪鎭熙▲陳秉基▲獨孤佺▲洪悳裕▲林元根▲洪璔植▲林亨寬▲李鳳洙(哲)▲朴來源▲閔昌植▲[illegible]昌烈▲朴珉英▲李智鐸▲金[illegible]▲張順明▲朴台弘▲金正奎▲李炳立▲盧相烈▲金明奎▲魚秀甲▲[illegible]▲[illegible]▲崔安燮▲金在成▲[illegible]▲金琪鎬▲[illegible]▲白明天▲金恒俊▲金昌俊▲李相熏▲[illegible]▲李敏楠▲[illegible]▲[illegible]▲裵成龍▲李承燁▲[illegible]▲[illegible]▲趙鏞周▲[illegible]▲[illegible]▲李昌洙▲[illegible]▲李[illegible]▲金完根▲[illegible]▲李鳳壽▲[illegible]▲[illegible]▲許永[illegible]▲金[illegible]

◇未決定

▲金東富▲[illegible]▲李忠模▲申哲洙▲宋奉瑀▲[illegible]▲金[illegible]▲金[illegible]▲朴一秉

◇控訴

▲金若水▲尹德秉▲[illegible]

獄外同志에게 세가지附託

每月一次面會를希望

공산당사건의 언도를 밧고이미 공소권(控訴權)을포기한피고는 벌항과가티륙십칠인바이륙십칠명은벌서 십오일 부터 복역을 시작하엿는데 옥외에잇는 권긔륙십칠명의피고는 십사일면회하러간관계변호사김태영(金泰英)허헌(許憲) 량변호사에부탁하기를 매월한번식 긔어히면회를하여주되 세자운명、최근의자연、락향하는동지의소식이세가지만은 부대무대덜이한번식아르켜주되만일이세가지만매달알게된다하면비록철창고역에신음하는중이라도다소의위안이되겟다는비원한말을부탁하엿더라

多數集合處 特別消毒

음식뎜과극장을특별단속

한곳에 만흔사람이 떼집(群集)하여잇는 곳곳에 뎐염병이 더욱 만연할기회나하야극장(劇場)이나 음식뎜(飮食店)등은 엄중소독하는한편에 경찰당국에서는 시내에잇는 각학교에 주목하야 학생들에게 예방주사(豫防注射)를노키로되엇는바 오늘까지 주사를노아달라고희망한학동수(學童數)가소학교(小學校)가륙천오백구십명이며녀학교(女學校)가팔백륙명이나되며상업학교(商業學校)와녀자실업학교가삼백이명이라는바 그밧게 오늘까지 진찰한결과 학생속에서 병에걸리어잇는환자수는 다음과가티발견되엇다더라

▲普通學校十八校中에四名
▲小學校十校中에六十九名
▲女學校二校中에九名
▲商業學校一校에二名
▲女子實業學校一校에一名
計三十一校 八十五名

病者收容은 順化院이首位

일백삼십오명

이가티 만흔환자의수용상황(收容狀況)을보건대 순화원(順化院)에일백삼십오명 총독부병원(總督府病院)에삼십사명 적십자병원(赤十字病院)에스물일명 기타각사립병원에이삼명내지삼사명식이라더라

出獄黨員의 慰安延期

신간회축하로 십륙일로연긔

조선공산당(朝鮮共産黨)사건으로오랫동안 서대문형무소(西大門刑務所)에서 신음하다가 지난십삼일 오후에 데일회 출옥된 십사인을 위하야 십오일오후륙시부터 시내남대문통식도원(食道園)에서 출옥제씨위안회(出獄諸氏慰安會)를 시내각단데련합(各團體聯合)주최로개최코저 하엿스나 십오일은신간회(新幹會)창립긔념일에 해당(該當)함으로 당일주야로 긔념식이엿는관계로 시일이 상치되어일반은 그위안회연긔하기를 희망하야 부득이 십륙일오후륙시로연긔하엿다는데 장소는 역시전긔식도원이라하며회비도일원식당일지참하기를바란다더라

開城村落에도 食刀强盜

부인을위협 현금을강탈

지난십일일오후 아홉시경 개성군림한면월암리(開城郡臨漢面月岩里)류원보(柳元甫)(三○)의집에예리한 식도를 휴대한강도한명이 침입하야 안방에서자고잇는류원보의쳐신씨(申氏)를위협하고 현금 십구원삼십전을강탈한도주하엿다는데 이급보를 접한소관개성서(開城署)에서는각방면으로 대활동을개시하야 목하범인을엄탐중이라더라

運動帽쓴 食刀强盜

개성림산에출현

개성군 림한면 [illegible] 류원보(柳元甫) [illegible] 집에 [illegible] 운동모를 [illegible] 식도를 [illegible] 강탈 [illegible] 검거하여방금 [illegible] 이라더라(개성)

기름집에 火焰衝天

일시는크게위협 油庫間은無事

지난십사일오후두시오분경시내무교뎡(武橋町)사십륙번디영미상회(英米商會)리원석(李元錫)의집으로부터 불이닐어나 빠마측 누는동 쪽으로이웃하야불길은맹렬히 타올라 각일각으로위험한상태에서지게되엇슴으로 소방대(消防隊)의총출동으로진력을다하야 진화에노력한결과 [illegible] 매우위험하엿더라

間島共産黨豫審은 來月中旬에決定

오정판사가예심진행중

조선공산당(朝鮮共産黨)사건은 오래간만에지난십삼일판결까지 되엇거니와 작년십월에 중국간도(中國間島)에서검거되어온간도공산당(間島共産黨)사건의안긔성(安基成)이하이십팔명에대한예심은 오정예심판사(五井豫審判事)의담당으로 진행중아즉 결말되지 못하엿스나 예심종결은래월중순에는될듯하다더라

論山光石面 公普設置運動

충남론산군광석면(忠南論山郡光石面)은넘권사백호나되는적지안흔면으로 여태까지 자제를교양할공립보통학교하나이업서주민유지의개탄이적지안튼바 동면장윤우병(尹佑炳)씨와동면신당리(新堂里)조동순(趙東淳)최정림(崔正林)량씨의뜰렬한활동으로 벌서긔본금을 예뎡대로 집하게되어 조동순 윤우병량씨가 이미도당국에가서허가를교섭중 [illegible] 노력중이라더라(론산)

目錄進呈
京城驛前
山岡發動機京城支店
釜山府富平町一丁目 加藤商店機械部
群山府榮町 渥美商店
咸興大和町三丁目 松下商會

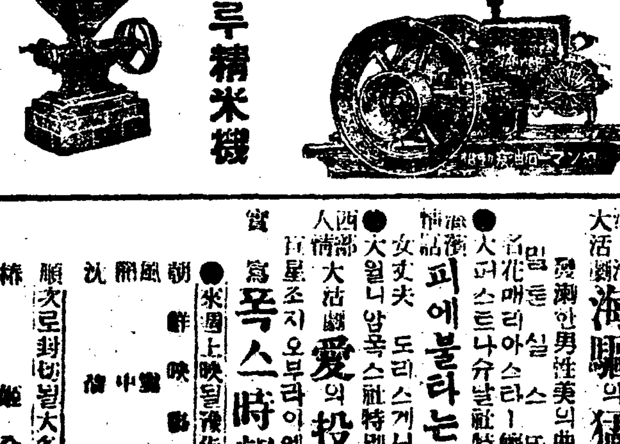

ヤンマー 石油發動機
나쇼나루精米機
籾摺、精米

果樹苗木
豫約募集 都賣價
開城南山町 興林農園
振替京城一七○三七番
目錄 無代進呈

御料理
平壤肉 すき燒 스기야끼 開始
旭町一ノ七一 尤星半
電本三九一一

◎京城 淑女高等女學校
◎第一學年四百名◎第二學年以上各級若干名生徒募集함
◎卒業生中昨秋教育音樂受驗의上幕正免許狀受領
◎本校創立後二十八年◎教員全部女子

金牌受領

本椿香油
머리를검고길고윤택하게합니다
本舖 大阪西區靭中通一 三宅

登錄商標 萬世 만세
에월오래신는신
京城中林洞 萬世고무工業所
(振替京城一○六三二)(電話本局三九八番)
萬世고무

天一藥房
趙膏藥 됴고약

古本高價買入 書籍萬貨典當
京城本町貳丁目三十番地
電話(本)二二二番

優美館
二月十日金曜日부터 超特別大興行
海驪의猛虎
피에불라는大海
愛의投繩
폭스時報

營養問題에對하야(十九)

一千萬姉妹에게드림

◇……方信榮

第二節 含水炭素로 脂肪의生成

植物體에잇서서는 含水炭素로부터 脂肪이生成되는일이頗多하나例컨대穀粉을蓄積하는種子가成熟함에따라서穀粉을減少하고脂肪을增加하는事實만보아서도알수잇는것이며動物體內에서도含水炭素로脂肪을生成하는것이니 其事實을證明하기爲하야 엇던學者의動物試驗結果를紹介한다

形態大小가均等한八頭의豚을選擇해서其中四頭를屠殺한後脂肪量을定量해놋코其外의四頭는蛋白質脂肪及含水炭素의含量을正確하게測定한飼料로飼養한後屠殺해서體內에蓄積한脂肪의含量을定量한結果其特製飼料로飼養한期間에增加한脂肪의總量은그飼料中에含有하는 脂肪과蛋白質의和보다도훨신만흔것을實驗한것이니 試驗中에供給한飼料의成分을가지고 對照하드래도 其過剩量의脂肪은分明히含水炭素로生成된다고밧게할수업는것입니다

第三章 脂肪의代謝

脂肪은消化作用을밧으면 脂肪酸과글리세린으로分解되어서腸壁으로부터吸收되어가지고腸壁을通過할때에 脂肪酸과글리세린은다시化合해서 脂肪을合成하는것이요 再合成한脂肪은먼저淋巴管에들어가고 다음에循環血液과混合되어其大部分은組織中에移行하고 一部分은血液中에殘在하여 血液中에殘在한脂肪의一部分은燃燒되어서에넬기ー를發生하고 一部分은組織中의리포이드를生成하기도하며或은蛋白質과結合해서 細胞膜及原形質中樞神經系細胞中의複雜한物質들을形成하는것이다 脂肪은含水炭素와가티燃燒되어서에넬기ー를供給하나니 脂肪의潛伏에넬기ー는 含水炭素의約二、三倍에相等하다

第一節 脂肪의運命

脂肪代謝의最終産物은含水炭素와同樣으로炭酸임니다 脂肪이分解되면脂肪酸과、리세린이되고 구리세린과脂肪酸은여러가지變化를밧으며또中間生成體를分解한最後에는含水炭素와가티 炭酸이되어서 排泄되는것이다

第四章 無機質의代謝

第一節 쿠로ー르鹽의代謝

호히나토리움은 쿠로ー르와 化合한鹽即食鹽의形態로서 血液及其他의諸體液中에 多量히存在하며 組織中에는僅微量存在하고 吾人이普通食鹽을調味料로 使用하기때문에 人體의要求하는 나토리움은 充分히供給할수잇게되는것이다 나토리움은本來動物性食品에만코植物性食品에는 적기때문에草食動物은肉食動物보다 多量의食鹽을要求하게된다 나토리움은大槪쿠로ー르鹽의形態로써血液及其他의體液中에多量히存在하나 組織中에는少量이며 카리움은燐酸鹽의形態로써軟組織 即血球、筋細胞의原形 器官及分泌液中에存在하고體內에存在하는諸鹽類의作用은 滲透壓을調節하는것이지만은其外에種類에따라서特殊한固有의使命이잇는故로가령同一한滲透壓을가지는鹽類이라도彼此交換할수는업는것이다 組織及諸體液은언제든지 쿠로ー르나토리움의一定濃度를保持하는것이니或時食鹽의攝取量이不充分해서 쿠로ー르나토리움의供給이低減될때에는그에相當한水分을放逐함으로 쿠로ー르나토리움의濃度를調節하며或時多量의食鹽을攝取해서쿠로ー르나토리움의量이增加할時는其濃度를調節하기에相當한水分을要求하게되는故로 짠飮食을먹은後에渴症이나는것이다

第二節 硫黃의代謝

植物은土壤으로부터硫酸鹽을吸收해가지고蛋白質을合成하는데利用하는것이니 吾人의日常食物中에도 少量의硫酸鹽을利用하는機能이업기때문에 硫酸鹽그대로排泄되고만는故로 代謝作用에關하야서는 아모端緖도찻지못한다 硫黃의代謝作用의研究에는蛋白質의代謝를研究할것가트면 間接으로硫黃의代謝까지알게되나니 蛋白質이體內에서 酸化되면 硫黃의大部分은硫酸이되고其大部分은卽時中和되어서其大部分은그대로排泄되고 小部分은有機化合物과結合해서抱合鹽이되어가지고排泄되는것이다

第三節 燐의代謝

動物體內에存在하는無機物質中에燐은가장 興味잇는物質이니其化合物의種類도만코 또여러方面으로 重要한 任務도띄고잇는 것이다 燐化合物의種類를대강말하면 細胞膜을 形成하는것도잇고 骨格組織 乳汁生殖細胞 腺組織及神經系組織等을形成하는것들이잇스며 其作用으로말하면細胞의繁殖을促進하는것과 酵素의活動力을增進하는것과 體液의中性保持 神經刺戟의傳導 滲透壓의調節等의諸作用을한다 食物中에含有되어서 動物體內에攝取되는燐化合物의種類는 有機的으로는 蛋白質과結合해서누구레오푸로데인의形態로나或은脂肪과結合해서 含燐脂肪(例를들면 레지진과가튼것)의形態로서 食物中에含有되어잇는것이요代謝物質로서尿中에存在하는燐은大部分無機鹽을形成하고有機的으로化合되는것은小部分에不過하는것이다 燐은여러가지方面으로大端히必要한物質이니 特히成長期의幼兒에잇서서는 顯著한效果를發揮하는것인則 小兒의食物에牛乳나 鷄卵을만히使用하는것이必要한것은牛乳나 鷄卵은最良의蛋白質과 含燐蛋白質等을多量히含有한때문이다

◇歐米에서流行하는美容法 (六)

童話

아ー無情(十二)

비토ー르、유ー고ー原作 ◇……琴澈

『하하하 필연코이『환테ー누』가뒤에서어느부자가도아주는것이분명해 몰치종밭아먹자』하고그몸술욕심은 일어나서오백원을보내지안흐면보내줄수업다고답장이왓습니다 시장이편지매로또삼백원을보내주어서『곳『코셋트』를다리고오시요』하고재촉을하얏습니다만이악한은요이허『코셋트』를보내랴고는하지안핫습니다

그러는가운데 이러커럭사십원이라는돈은흔날자가지내갓슴니다 병인혼아직까지도 사랑스러운『코셋트』의얼골을볼생각연이어서허ー人소리로도『언제나사랑하는딸의얼골에입마출가』하고그말만작구거듭말하고말하고하얏습니다

그러나기다리는『코셋트』는오지안코 이녀인의병만날로날로심하야갈뿐이엇습니다 『마델라인』시장은엇더한 일이잇다할지라도 그가죽기전에 어엽버하는『코셋트』를 다려다주리라 생각하얏습니다 지금와서사람을 식히여 다려올수도업는고로 자긔가친히 군조러관에를가서다려오려라하고 그뜻을병상에누어잇는 코셋트어머니에게이야기를하얏슴니다 그리하야 아주환테ー누의위임장(委任狀)까지밧어가지고 모든것을준비하야 래일이면 떠나가라고하는판이엇슴니다 막떠나려는날이되니까 여긔에생각지도 안흔큰일이일어낫담니다

래일에는 군조러관을 행하야떠나가랴고하던날오후이엇슴니다 다순사부장『쟈베르』는어느틈인지 긔운이한푼어치도 업는얼골로써그의압흐로 와서는

『마델라인』시장각하께는 말할수업는 큰실책을 하엿슴니다 면직(免職)식혀주십시요』하고십웅업시말하엿슴니다

『시장각하께는볼현에커ー『회테ー누』때문에각하와반흔다툼을하얏습니다 그때 커는각하하시는데대하야만흔불평과불만이잇섯습니다 커는그불만을갑흐랴고각하를중앙정부(中央政府)에고소를하얏슴니다『마델다인』시장은전과자(前科者)라구……』

이와가튼 순사부장의말에 시장은얼골이곳변하얏습니다 그러나『쟈베르』는이런줄도모르고이야기를하얏습니다

『각하!『마델라인』시장각하를뵈옵던날부터 각하와전과자로노앗습니다 그것은 각하의걸오시는 거름거리가 중죄범인과가티생각되엇기때문이올시다 용서하야주십시요커는꼭그럿케밋엇든것입니다 그런데커는이건에『쓰ー론』감옥에간수로잇섯습니다 그럴뿐만아니오라커마차에치여죽게되엿『호ー시에두반』로인을도아주실때에각하의그만흔신긔운그것을생각하오면도모지잇쳐지지안는그죄수『쟌ー빨쟌』이듣입납시행각되엇슴니다 각하그래서 컨님커『환테ー누』일때문에 당신의죽권으로 나를나가라고하시지안흐셧습니가그불평을갑흐랴고 곳제가 생각한대로각하는 컨과지라 시장에자격이업는사람이라고중앙정부에밀고(密告)하얏습니다』

시장의 뛰는가슴은 조금만엇더케하야도 당장에 그자리에쓸어질듯하얏습니다

『그러하온데 중앙정부로부터가 맛친놈이아니냐고 하얏습니다 참말입니다 각하시여케의고발장(告發狀)이정부에일으기전에『쟌ー빨쟌』은딸서붓들엿습니다』

시장은 놀재며 엇지할줄몰으고 얼골에는 산긔운이라는난쯧치도 업섯습니다다마은『쟈베르』는그것도몰으고이야기만합니다

『그정혀(正體)의『쟌ー빨쟌』이라는놈은감옥을나와서커ー『다인』동내잇는『미리에로』승정의집에들어가서은접시들도적하고서을해재八年간 그동안어데로갓는지행방을 몰낫섯드니 만『구로쓰지에』라는존에가숨엇서 엇던집에가고용을살고잇는중엇던집과의일들도적질해다팔기때문에『아라스』경찰에잡히여미결중으로가두어누엇던이이상스큰게도그곳에는전과자로한사람이잇섯는데그사람이이사람은이년에『쓰ー론』감옥에잇든『쟌ー빨쟌』이라고하야 경찰에서는큰란리가낫드랫습니다 그리하야그뼈에 가티잇든 전과자두사람을불너서 확실한지를 무르니까두사람은 한가지로 그를보자마자『쟌ー빨쟌』이라고증명하얏습니다『쟌ー빨쟌』입니다 조곰도틀님업으로 곳재판소로 넘기엇습니다 그리하야 커도곽이나 걱정이되어『아라스』경찰서에까지 가서보니까 과연인커지안은 쟌이엇습니다 이놈이야 이번에는 종신징역을 하겟지요…… 각하 그놈은 래일공판을 합니다 그리하야 커는증인이되어서 오날밤떠나라입다……커는아모려것도 아닌것을 각하에게 의심을하얏든것 니다 이죄를 용서하실수는업습니다 자아!엇지 되엇든지커는면직식히여주십시요이것이원입니다』

말을마치고흔들어 그만그곳을 떠나가버렷습니다

少年運動의當面問題

崔青谷君의所論을駁함(六)

金泰午

우리는무엇보다도 無産者少年敎養運動에積極的으로徹頭徹尾하게 硏究又는實際運動에步調를가티하여싸워나아가야만될것이다 우리××少年은넘우도 氣가죽엇다 풀이죽엇다 精神은混沌狀態에沒落되엇다 무엇하나것삽을수업슬만큼되엇다

그럼으로이危境에서呻吟하는그네들을 참다운길을일너줄敎養指導에 等閑視하여서는안된다 이것은모든問題中 가장重大한部門을占領하고잇기때문이다 白衣少年에게잇서서무엇보다도生活氣잇는……번차위도내머지안는××意識을 더허주어야하며 남에게굴하지아니흘만한勇氣를길러주어야한다

三、年齡問題

이問題는創立大會席上에서大論爭되다가 執行委員會에一任한것이다 아年齡問題도重大한問題의하나이다 創立大會席上의代議員들은 한번啞然할만큼 中老人、靑年、若干의少年이러케混沌狀態이엇다 엇재뜬初期의大會인만콤可觀이엇다 이러케되고서야 少年運動을水平線으로整制할可望이잇것 하엿다 思想上의分野가相當히잇슬것이오理論鬪爭에잇서서도 아즉意識이서지못한理論이라떤가各其意思가千層萬層일것이니今年第一回定期大會를期하야반드시對策條件으로더허서 年齡을嚴正히制限하여야되겟다는것을 再三力說하고십다

나의主見은年齡制限을한다하면 滿二十一歲가지하여야만適當한줄로思惟한다 그리고그후滿二十二歲以上되이는 새로히被選된委員會에서決議하여從來로少年運動에 功動이만흔이로推薦하여評議員制를둔다거나或은顧問으로選擧하여 指導를바더스면한다 그리고그들은積極的으로後援하여야될것이다

創立大會때年齡超過者에限해서發議權이나 決議權與否니選擧權又는被選擧이니하고或은可否의論難이 만헛슬때며엇나만흔同志들의反駁이 미더욱이나우수은것은 共黨時同會하던그이부터功利心乃至……的心理運動을標榜하려함에넘우다말할수업는북그러움을마지못하얏다

靑年運動도그러하거니와 더욱少年運動에잇서서아직時期尙早니 運動이幼稚하니하는口實로그러케지만 지금이時代가必然的으로 그러케要求하는때이야말것인가! 반드시年齡을制限하지안흐면언제던지活潑하게少年運動은 展開되지못할것은 否認치못할事實일것이다

四、少年文藝運動

文藝運動도亦重且大한問題이다 이것은敎養指導問題와連結的性質을가진것이나 兒童을敎養指導함에 心靈의糧食이되는 讀物이잇서야한다 우리가人性的敎養에잇서 絶對的으로必要한것과가티 兒童에게는무엇보다도 讀物을要求하게된다 말미아서兒童讀物選擇의問題가生起는것이다

兒童讀物選擇에對한問題는筆者가일즉히 中外日報紙上에發表한일이잇기때문에略하거니와 俗惡한讀物은非敎育的 活動寫眞과가티兒童의마음을 毒殺시키는害가적지안타 그럼으로朝鮮少年聯合會敎養部와 朝鮮少年文藝聯盟의任務가 적지아니함을우리는잘안다

身體의營養은雜多의 泄食이必要하다 그래도身體에適當한食物만이 身體를잘살으는것과가티精神의要求에 適當한讀物그것이 精神을잘길으는것이다 그럼으로目下朝鮮少年에잇서現實이要求하는××들 너허주어야만될것이다 그리고『센티멘탈』그런이야기는 지금에잇서서좀좁혀고 좀더『유모아』가튼것과又는 科學的讀物을要求한다

그런데 小集團인새동회갓會 其他會等의少年敎養指導團體를一한데集中化하얏스면한다即朝鮮少年文藝聯盟으로總集結을 일으키어나아갓스면한다 이點에잇서서 同志洪銀星君과 同感이다그외아니라 政策이라던가 政見이나뇌同一함에잇서서 堅實한同志임을말하고십다

그런데모든雜誌에잇서도 偏見을바리고 一致相應主義로나아갓스면한다 그리고同志高長煥君의『世界少年文學集』과 其外朝鮮少年이 要求하는 適當한讀物을 ―그리고外國에서收入한것이라도 우리少年에게消化가잘될것으로 少年總同盟에서推薦하며兒童에게 읽히게하는것이 가장完全할것이다할아서朝鮮兒童圖書館의 創立促成을企待하는바이다

◇結論

前者의論한以外에도 問題의問題가업시아니햇잇는것도알지마는 筆者의생각에時急問題이며 緊急하다고생각나는것만을추려서 簡單하나마理論을展開해노앗습니다 多幸히同志崔青谷君의理論展開는 반가운일입니다 그리하야崔君을相對로政見이다름에將다 條目條目이더檢討하면서 나의主見을公開해노앗스니 다른同志들도理論을느끼고십습니다 何如間우리는少年運動의當面問題에잇서서 敎養指導問題에對하야 具體的理論鬪爭으로도ー 理論確立을세운後에 實際運動에나아가 싸워야만될것입니다

『私情』을脫함에 具體的으로못됨을 筆者도늣기는바입니다다나의身上이多事로울뿐만아니라 지금不便한中에잇슴으로 다음機會로미루며 이만하고펜을놋습니다―(끚)―

詩歌

콩나물죽

金東 苦悶女

오날도 눈물을 흘니면서
나는콩나물죽을쑤엇습니다
뭇는夕陽이 가
청하것테
빗갈고 좇아온 아버지와
배곱하우는 형님동생들위
하야
이날에도 좇아오지못할 당
신을생각하면서
애닯은 눈물을 흘이며
이콩나물죽을쑴이다

病床의아바님

金時動

―詛町에서―

아버지 아버지
가시나잇가?
죽음의 마지막길로
七十年의 세상을남기시고
저天上으로 가시나잇가?
오오!아버지
그러나 七十年의 세월이
넘우나 오래다하옵닛가?
이어린들 더지시고
원통하이요 가시는길이
아버지 아버지
팔다도 못하옵시며
左手身도 쓰시못하옵고
당은 살어 困使하야
여든해 동안!
아아!슬프워라
우리는 시리지들되옵고
오오!아버지
아버지의 倍惶하옵신은
못속의 龍이옵나니
이해(戊辰)의龍과 함께
天上으로 永遠히가시나잇가
?
아버지 아버지
못속의 龍님이 昇天하옵시
면
아아!大氣는 식어커가오며
이몸은 떨려 울음
울니다 울음 울니다
戊辰年의 龍王은
한울에만 게시나잇가?
못속에 나려오소서
오오!龍王萬歲!
아버지여 永遠히
가시나잇가?

波濤聲

柳永春

바다가에나가보니
뛰노는물결
검은물우에波濤를세우며
우렁차게 밀려드는 아우성
하염업시 아득이난머리속에
어린망울을케트리고흐터진다
아아참자는사람아!
머리를는은라
너의또거운가슴에
뛰는물결을놀고
너의맘에
그럼는煩悶을세우라!

煩悶과行進

城津 金昌淳

내마음은 엇지하야
이리도 갑갑한고
다라나는 커긔차를
막 삼커보앗스면……
내가슴은 엇지하야
이리도 타는고
물결뛰는 커바다를
쑥― 마시어나보앗스면
갑갑한 마음이길내
타가는가슴이길내
가시바람에 고흔피
흥릉쉽이야 알것만……
힘찬바위와큰물결에
배와살이상한이야알것만!
나는지금 미친놈처럼
바위 좋음산덕은한것님시
발사옥을크게여며뭇업시다라
난다

바람이부나니다

張基榮

바람이부나이다동부여
파랏코잔잔한강물우에
발발한바람이달업시부나니다
동모다른것나오동부여
그럼은나라로써나갈때우에
아즉도바람은 단남니시부나
니다
헬리여나가사이다동부여
이江물이덤피기컨에
물실바람은속지기컨에
그럼은나라머나먼나라로

해

李正順

해는 좋은해는
동산머리에올마우며
黃金빗수레(車)를되오을고
우리의라기를재촉한다
해여!너는
우리들실고
어데로어데로 가라는가?
웃피는靑春을품히고
살다는人生을죽임은
네수레의힘이아니가하노라
오그러면 해의가는곳
어둠의나라
죽엄의나라
오!해여!黃金빗수레여!
네거룸을멈추지못하겟는가
그러나 해는나의날시
못치지안도 다라나니
限만흔 이몸을어데다던지며
애달파이눈물 무엇에씻씌리라
?

밤은온다

新上 池昌洋

밤은옵니다
그어느땅에도 밤은옵니다
한울이놉고영이빗긴 어느영
에도 ―
어둠의물결은 숨새여들고
공포의침묵은 大地를덮싼다
幽靈은 커써라 춤을추고
魔鬼는 怒號를 웨치며단니
는
그러면어둠의밤은 오날도옵니다
그러면어둠의밤이 찾싸고도
는
그어느영우에도
熱情에타는 朝日은오려니
平和에잠자는 來日은오려니

봄을기대리며

咸孝英

겨울도지나봄오면
어엽분우리님
아즈냥이라고
오신다기에
오늘이나!
래일이나!
봄오기만기다려도
금년의봄은웨그리더되인가?
×
엇그제가봄오는立春이라기
오날쯤은우리님목오시리라'
발벗고뛰여나가
님나즈러고
햇여나이쯧커쯧
바라보아도
×
눈차인江山에
가마귀떼만
오락가락
쑤욱쑤욱
×
님타고오실아즈랭인
보이지도안허
아마도눈우에
가마귀지커
날그리는우리님
못오시나하노라

短詩文章

金時動

그이

궁수리랍에쏘호던燕婦 아해들낫차고
벽와지 몰한술 못마시고일는구나 새사람은
올올은 曉天에뒷쏫을 앗이는데 우리집에서 반가운그이를
낫는구나

大氣

두눈을 호거가며 온終日借用이니 支拂인니하는 놈의그마
음 몰을일이다
그며 초분간을 呼吸은하며괴운남는 앗업는大氣는 아아
!그렇다면 그커먹을놀노만……

내마음

이홋몸이 피홀니며차우고 살음을지여일하얏스나 집도 옷도
밤도안해도내게는 업섯스니밋진놈이라 미움바덧구나 이케
創造의깃붐이 수만흔우리에게 사탕의웃음으로도커낫네

도야지

우리간의 도야지는하는일업시 먹여서키워서 잡아먹는것이
사람의할일이라네

時計

친구여! 시원하게 천번만번도 헝승마즐놈그컨이네
넷날 오렌時計는 지금허드러첫구나
그時計는 벌이고 새時計를 하나만들어노으니착각 착각
二十一分을 걸어갓네

나븨와쏫

모진바람 부는겨울날에 쏫은방긋이 피엿구나 『理智』와
『感情』으로 만들은조희쏫이니
그우에 안커노흔 조희나븨도 갈듯울듯으네

文藝

藝術運動의全一的調和를捉함(三)

金周經

넷날서부터 우리의머리에 쓰러누어온 모든鬪爭的根源을누리는도컷는로 찍어바리며 쓸로파내던지며 톰으로커내던커야할것이다

이케 朝鮮自由藝術聯盟의宣言綱領을읽어보건니『우리는過去一切의宗敎派的旣成藝術과맑스主義的宣傳비라式似而非藝術을徹底히排擊하고 新×××의建設을合理化할正統無産階級藝術을强調하지안흐면 아니된다』하엿다 이가운데에 正統無産階級藝術을如何한定義로써 解釋하는지는 確實히몰으나 特別한解釋이아니다하면 可히首肯함에足하며 其他諸項에잇서서도 異議가업다 그러나다만 한가지우리가 ××리지안흐면 아니될點은『徹底排擊』이라는 項目에잇서서는 그本質이입에 鬪爭에잇다는것으로 생각된다 그러면이케부터 이分立된派는엇더한道程을 밟어야할것인가를討議하기로하자

朝鮮의藝術運動이 그本質上單一의엇더한××만을目的함이 아니오 終局의目標가엇더한새로운建設에잇는以上 우리는우리에게서찻볼수잇는 全力量을다하야 第一階段에만注入하고 그背面에잇서서 第二階段인建設에對한掩護를忘却할수는업는것이다 이며에第一階段과第二階段은마치 腫處를治療함에 腐傷한자리를 드러내는 刀劍과 새로돗아나올속살과의關係와갓흔것이다 헌데를베여 復活시키는方法은베혀내는筋肉을베여다부침으로써될비이아니오 그자리를채우는살은 그미테서 솟아올으는原살이라야할것이다 그러면이原살― 속살의培養인 엇더한正純푸로藝術의培養을忘却又는等閑視할수는업는것이다 또한同一한意味에잇서서 새로솟는原살이原살로서의責務를다하게하는刀劍―그것은即 宣傳的라式藝術인것이나 이또한輕視又는度外觀할수업는것이다 그럼으로 前者는後者를要求하게되살며 後者는前者로부터 어케되는것이다 또는前者는後者에게 주는力的根源이며 後者는前者에게로밧은힘을 應用하는交感的機械인同時에 前者即種子에게엄지못할水分과肥料인것이다 水分과肥料가업시 種子로써의本性을發揮치못함과가티 現朝鮮에잇서서宣傳藝術이업시正統藝術이藝術로서의眞價를發揮할수업스며 種子가업시肥料로서만結實을엇을수업슴과가티正統藝術이업시宣傳藝術이 完全한結果를엇을수는업는것이다 그럼으로암호도이兩派는種子와肥料 또는새살과刀劍이不可相離함과가든必然的一致와結合이일우어야할것이다 萬一그러치안코前者는前者대로 後者는後者대로곳까지分立을爲한分立이된다하면그는 언제까지든지枝葉的이오幹根的이못될것이며닭아서 何等의効果를뵈기는困難할것이다 여긔에서 우리는單只以上의兩派에對하야서연이아니라 同一한目標를爲하는幾百千의雜多한 技葉的手段은 全的으로綜合됨으로부터 비롯오그는多段을爲한手段은버나서 到着을爲한手段이될수잇는것이다 이러한意味에서 우리는맛당히 執一排他的 固定的 非融通的 非實現的 執一主義를써나서雜多를 承認하며諒解하는가운데에全的統一을 取하여야만할것이다 그는即此岸에서 彼岸으로것느러는 한무리를期於코 가쫏의나루다리를 通過식혀서배에올으라고命令하는이 보담은各方面으로如何한方法으로든지다가티 乘船만하도록命令함이 時間上으로나 精力上으로나 得하는바이잇슬것과갓흔것이다 여긔에서 비롯오 各自의負擔은多端으로分立되어야 할것이며 또한 全一的으로調和하여야할것이다―(完)―(於 京)―

봄은옴니다

金鎭賢

봄은옴니다
모든生命을 가젼봄은옴니다
겨울내 쓸쓸하던이동산육차커서
케비도옴니다 봄을딸아
江南갓든케비도 봄딸아가티옴니다
봄은옴니다
영속의 숨들은우숨에잡기고
영우의숨들은 춤울추는따스한봄날
江南에서돌아온 케비가놀래할때
어리석은 나의마음속에도
希望에빗나는 봄놀래가흘러남니다
봄은옴니다
볼탄자리에서
노다코인하게 나오는새업들에힘이
신긔해서 아아!그힘이여!
大地를 뚤코나오는 그힘을볼때
내가슴뛰고
내넉(魂)은취해지는 아름다운生命의봄은 옴니다
그러나우리의!人類의봄은언케나옴니까?
人類의永遠의봄은요?!

第三回懸賞 女子歌鬪大會

場所 京城中央基督敎青年會館
時日 二月十八日午後七時
會費 選手五拾錢(普通會員은三十錢)
申請期日 二月十七日까지
場所 京城女子基督敎青年會로(市內仁寺洞泰和女子館內)
主催 京城女子基督敎青年會
後援 朝鮮日報社
練習 二月十七日까지每日午後三時부터五時까지에仁寺洞泰和女子館內女子基督敎青年會에서

003075

바르는게 速하나
낫는것이 速하나
즉시낫는 齒藥 (니알흔데바르는약)
今治水(금치수)
○蟲齒에 ○齒根에 ○니쑤시는데 ○逆上의齒痛
本舖丹平商會

◎二月十三日부터特選 大映畵封切互篇連發的現出
◇유社쭈엘超特作品 社會惡活劇中白眉 恐怖의街(나포리의名花改題) 全八卷
◇유社롤유스터特作品 하바드로송嬰氏 마지 배라미兒氏 主演 人間砲彈 全五卷
◇유社提供래앳스象連續 一世의名優후랭크화남氏飛躍 快男ー쟉크혹시氏大猛鬪 鐵拳王 第二回 全六卷
◇유社센취의獨特喜劇 완교로군 全二卷
◇유社獨特 國際時報 全一卷

二月十一日(土曜) 晝間부터 大公開
●메트로、골드윈社特作映畵 米國代表的美人女優 마리온、데뷔ー스孃主演 荒野의孤兒 八卷 荒原에피는可憐한處女와救援한三人男의戀愛爭鬪史!
原名(大音樂家) 아렉크、B、후란시스氏 날로ー이 하스 딥모ー 린氏 共演
◎메트로、골드원社特作映畵 天才兒 짝키、쿠ー간君主演 눈물의名篇 넝마던쿠ー칸 全七卷
◎월리암、포스社特作 名犬 싼다ー大活躍 暴風의날개 全七卷

【大豫告】
龍 昨日의道 十卷
콩쥐팟쥐이야기 十二卷
싸훔 國호 十卷
嵩親호 八卷
復活 十卷
朝鮮劇場 電九 二二八

◎天下唯一의大雄篇 大파社創立以來大努力作品 벤ー케스 三全十三卷
次週開館五週年紀念興行에封切하기로決定期待합니다
◎파社提供싸ー時作映畵 充實함이『十誡』보다倍勝하는 이스라엘의月 全十卷
近日特別封切
平壤府水玉里 第一舘 電話四〇二番

二月十一日낫부터 三大名畵 一時公開
스추와드색랙톤監督 도로테스코스테로孃主演 孤島悲話 暴風의新婦 全八卷
어린이에게들녀주던어머니의노래자라나서긔억만은이줄수업섯다『푸른한날은하하수ー새별 등대!』몃십년가도바나라밤은이컷서도……무서운싸홈暴風웃는도우름우숨보라이名畵!귀대가크든이作品
●유니바살提供차드원特作映畵 쫀 멕 먼 氏 監督 化粧에미친女子 七卷
후답싸!소위모던뽀이ー모던걸!歡樂을쫏든사람!웃는로父母는말하엿다『利己主義的인慢으로내자식을커물을맨드럿다고그러면모던뽀이모던걸은타락자엿슬가?』
●와너색러더傑作名喜劇 시토니차푸린氏……名演品 馬車로만바람는男子 八卷
우하하!우하하!우습다우습다 아조희극!진긔한희극!무시두시한희극!정말그럴듯한희극!
特別豫告 問題의大雄篇 名畫 外우초 十卷 歡樂地獄 八卷 外特作品一齊期待하다
團成社 電九九九九番

▲사람을 쏠으는 座談의秘訣
▲男女가다알어야할談話法
▲하는一切의秘訣을詳述한
▲男女의交際와社交에알아두어야할것은座談法인대座談을하는사람은남을可然그를듯하게感服식히며사람을끌고남에게好感을사座談이서른사람은生覺한것을自由로말못할뿐아니라恥辱을當하고失敗하나니實로本書는靑年男女의應待談話

技藝妓下女와의對話法婚禮出産招待其他一般吉凶時의人事말病人의慰問及應對方法等日々의座談社交一切의秘訣을―々히實例를들어詳述한것으로아모리말잘못하는사람이거나語鈍한사람이라도奇妙하게잘될것을確實히保證함
▲꾸로ー쓰製願美冊二百頁定價一圓五十錢을十版發賣紀念으로特價金一圓에引換送料廿錢의破格의割引
各種席上人事의注意와諸名士의模範席上演說
또附錄으로添付贈送함希望者곳葉書로請求하면直送
(但前金은送料不要)
東京小石川 大塚町六十七 進文館

長城靑盟 長城支部 設立大會

長城靑年同盟이組織된後長城郡內의各面에는靑年들이支部設立準備中이라함은本報에旣報한바이어니와去十一日午後二時에本地振興會에서長城靑年同盟長城支部設立大會를開함새鄭東秀君이開會를宣言하고長城靑年同盟常務委員金貞松君의趣旨說明이잇슨後臨時執行部로朴聖鍾(議長)黃□□(書記)君이選擧되어朴聖鍾君司會下에經過報告와規約朗讀이잇난後左記委員을選擧하고午後六時半에萬歲三唱으로大盛況裡에無事閉會하엿다더라(長城)

◇委員

委員長朴聖鍾 委員□□□(庶務部)鄭東秀(財務部)殷龍均(少年部)孫昌奎(女子部)蔡洙濱(宣傳部)朴奎鍾(敎養部)朴憲鍾(體育部)

槐山靑盟 沼壽支部 二月七日設立

槐山靑年同盟이創立된지不過幾日에延豊支部가設立되엇스며다시沼壽支部準備에밧부든中그準備도完成되엇슴으로지난二月七日에同面壽里金泰珪君家에서設立大會를開催케되엇는바定刻인下午二時가되자靑年同盟의執行委員長安喆洙女子部長劉玉春調査研究部長柳正珪宣傳組織部長李泰述諸氏來參을비롯하야中外東亞朝鮮各新聞記者와百餘傍聽人列席下에盟員三十餘人이集合하야金泰珪君이開會를宣言한後開會辭를마치고臨時執行部로議長金泰珪書記金漢榮外一人을選定한後同盟安喆洙君이趣旨를說明하고新幹會槐山支會側으로殷□洪君과同盟의李泰述君이祝辭兼演說하고支部細則을通過하고다음과가튼任員選定과決議가잇슨後盛會裡로下午五時에閉會하엿더라

◇任員

委員長金泰珪 委員金航應 金泰洪 金泰玉外三人

◇決議

一、會館에關한件

會館爲尤先金泰珪君家를借用하도록交涉할것

一、支部維持에關한件

本支部所屬盟員은本支部維持費로每月金五錢式納入키로함

一、沼壽農民組合設置促成의件

本支部委員會에게一任하야設起會를열도록할것

一、豫算에關한件

委員會에一任함

◇餘興으로索引大會 槐山靑年同盟沼壽支部의設立은旣報와如하거니와大會가맛나자餘興으로漆里州邊에서索引大會를開하엿는바더욱이이索引에滋味잇는것은壯年이一便이되고婦人小兒가一便이되어달이는데글이다가는어느便사람이든지勿論하고앞쪽에는곳으로만가서몰러거하야勝負를내지아니하는것이엇는데恒常勝負를내면感情이衝突하기하는생각에서新부터이와가러하야왓는데그것은그럴것이지만兒童들의勝負決斷하려하는意氣에影響이업슬는지?하고머리를숙이고생각하는사람도잇더라(槐山)

江原道 評議員會

地方費豫算案續

二、土地改良費 一五、二二二 ×八二
三、林業苗圃費 三、一七二 四
四、模範林費 一六、一一三 △一五〇
五、穀物檢査所費 一三、二八〇 ×四三六
六、叺檢査所費 三八二 同
七、蠶業取締所費 一三、四三八 ×一、七一一
八、江陵測候所費 五、四三〇 ×五〇八
九、蠶業諸費 一三八、六一九 ×四、一九二
第四款 授產費 三〇、四八七 ×五六四
一、原蠶種製造所費 一〇、三一〇 ×七五八
二、水產試驗場費 二〇、一七七 △一九四
第五款 敎育費
一、師範學校費
一二二、五五二 △四、四〇四
三〇、九二九 △一、七七四
二、春川高普校費
五五、六八二 ×五、四六八
三、春川農校費
二三、〇〇二 ×一、三七〇
四、講習會費
一、〇〇〇 ×六五〇
五、敎育諸費
一、九四〇 △七五〇
江陵農校費全部減殺(前年九三六八圓)
第六款 衛生及醫院費
二二、〇四二 ×三、六六〇
一、春川醫院費
五二、四七五 ×二、六三六
二、江陵醫院費
四六、一三六 ×六〇八
三、種痘費 五、〇〇〇 △一〇〇
四、屠獸檢査費
三、四四七 ×三七八
五、地方病豫防費
七二三 ×三〇八
六、衛生諸費
四、二六三 ×七三〇
第七款 社會事業費
一九、九四七 △三、一五三
一、地方改良費
一一、五〇八 △三、二七三
二、凶歉救濟費 七、三三九 同
三、救恤費 一、一〇〇 ×一二〇
第八款 評議會費
六、四一二 同
一、評議會費 六、四一二 同
第九款 地方費取扱費
四九、三一八 △二一八
一、徵收費
四一、七七五 ×一、二二二
二、金庫諸費 六〇〇 同
三、出納諸費 六、九四三 ×六四
第十款 雜支出
四、二九三 △九〇〇
一、報償金 五〇〇 同
二、給與金
二、〇二五 ×三六五
三、國庫納金 七六八 △一
四、雜費 一、〇〇〇 同
第十一款 豫備金
三〇、〇〇〇 △一〇、〇〇〇
歲出經常部合計
六八六、一〇三 △一三、六〇八
臨時部
第一款 土木費
一六七、二〇〇 ×一二、〇〇〇
一、道路橋梁費
二六七、二〇〇 ×一二、〇〇〇
第二款 勸業費
一六、三九五 ×一、六六五
一、種苗場費
二、〇八二 ×一、六八二
二、造果獎勵費
八、八五〇 ×一、二六五
三、蠶業取締所費
一、九二三 ×二七三
四、肥料獎勵費
三、二九〇 △五七五
五、測候所費 二五〇 ×二五〇
第三款 授產費
一八、七二六 ×三、八八四
一、原蠶種製造所費
三、八五〇 ×六五〇
二、水產試驗場
五、八六七 △三二四
三、漁業資金貸付
九、〇〇〇 ×三、五五八
第四款 敎育費
八五、二八〇 ×四九、〇四〇
一、師範學校費
四八、一〇五 ×一、九七五
二、春川高普校費
三七、一五七 ×三七、一七五
第五款 衛生及醫院費
一二、〇三七 △二六五
一、衛生費 八〇二 ×五〇〇
二、醫院費 一〇、八三五 △七六五
三、醫院諸費 四〇〇 四〇〇
第六款 補助費
四九四、四五七 ×四二、五一八
一、土木費補助
九、五〇〇 △三、〇五六
二、勸業費補助
九〇、三七八 ×一、一九七
(一)農業補助
二三、八五六 ×七、四六六
(二)肥料獎勵補助
九、二七二 △九、五八八
(三)產業補助
一八、七五〇 ×五五
(四)林業補助
二六、〇七五 ×八、二九六
(五)水產補助
一〇、〇五五 ×四、六五〇
(六)商工補助
一、三五〇 △三、〇〇〇
(七)品評會補助
一、〇二〇 △三〇三
三、水產費補助
四〇、一五〇 ×一〇、一五〇
四、敎育費補助
三四八、八七九 ×二三、九四五
五、衛生費補助
三、〇〇〇 同
六、神社費補助
六〇〇 同
七、社會社業費補助
一、二五〇 △一、〇〇〇
八、消防費補助
三〇〇 ×三〇〇
第七款 臨時恩賜金繰戾 一〇〇 同
第八款 公債費
四三、一六〇 ×一九、八五四
第九款 雜支出
七、二〇〇 ×一、〇〇〇
一、特別會計繰越金
六、五〇〇 ×一、〇〇〇
二、雜出 七〇〇 同
第十款 土木費內本年度支出額
五六、〇〇〇 △一六、五〇〇
歲出臨時部合計
九〇〇、六五五 △三一、五九三
歲出總計
一、五八六、七五七 △四五、二〇一

尙州勞働親睦 定期總會開催 會名變更決議

慶北尙州邑內에잇는尙州勞働親睦會는本來職業別勞働團體이엇는데그規約에만運輸業에從事하는勞働者로서組織한다고하여잇든바規約에比하야會名이넘우廣汎한意義가잇다하야去五日當地城下里朴順家에서下午八時부터第三年第五回定期總會를姜斗植氏司會로開하고從來會名우에運輸二字를加하야尙州運輸勞働親睦會로改名하기로可決되엇스며改名하는同時에規約外지도幾分修訂이잇슨後特히該會創立以來功勞를엿다친會員들에게는表彰을하고同十二時頃에無事히閉會하엿다는데表彰키된會員과新任執行委員의氏名은다음과갓다더라(尙州)

◇新任執行委員

執行委員長金潤一▲庶務部姜斗植 金世煥▲經理部具寶錫 金炳求▲勞働部朴勝龜 安戢勳▲樂器部成又岩 林開植

功勞會員

金潤一 孫相伊 郭又用 崔鳳善 金玉關 朴容善 成又岩 朱石尼 全石俊 林學植 張次俊 李炳龍 崔小文

晉州記者團 臨時總會 四條項決議

晉州記者團에서는去十一日午後八日부터東亞日報支局內에서姜大昌氏司會로臨時總會를開하고經過報告와去四五兩日釜山에서開催된慶南記者大會狀況及決議事項을姜大昌氏로부터報告가잇섯고團員整理의結果新聞으로東亞、朝鮮、中外、每日의四支局과雜誌로現代評論、開闢兩支社의全團員十二人으로左와如히決議하고晉州記者團事務所와慶南記者同盟西部分盟事務所는東亞日報晉州支局內에置하기로決定한後同午後十時에閉會하얏다더라(慶南記者團)

◇執行委員

委員長姜大昌 庶務部姜斗馨 調査部白宗基 河振

◇決議事項

一、規約改正에關한件

一、第一回靑年懸賞雄辯大會에關한件

一、記事에關한件

各支局의連絡과迅速을圖함

一、維持費에關한件

新春事業으로雄辯大會開催

◇懸賞雄辯大會 晉州記者團에서는新春事業으로第一回靑年懸賞雄辯大會를左의條項에依하야開催한다는데一般靑年男女는多數參加하기바란다더라(晉州記者團)

一、大會期日 二月二十五日午後七時부터

一、大會場所 晉州靑年同盟會館

一、申請期日 二月二十二日外지

一、申請場所 東亞日報支局

一、演士資格 十八歲以上二十八歲以下의男女

一、演題 隨意(但申請時에提出할事)

一、賞級 一等一人二等二人三等三人

◇主催 晉州記者團

鳥致院衡平社 臨時總會

去七日午後一時에忠南鳥致院衡平社本館에서金東錫氏司會下에臨時總會를開催하고다음과가튼決議를하엿다더라(鳥致院)

◇討議案

一、社員敎養에全力하자

二、一般差別撤廢에努力할것

一、總本部維持에關한件

一、役員選擧에關한件

◇任員

社長李長述 總務李成龍 朴榮業 財務申泰文 金奇福 書記金甲成 崔壽萬 金仙吉 顧問金東錫 評議員崔永云 金壽平 李在經 趙汝玆

新幹會各地消息

◇槐山支會 紀念禁止◇

新幹會第一回全國大會를當局으로부터禁止함으로因하야世人의注目을끌게된 此際에또한十五日에全國的으로擧行될創立紀念式이나意義잇게擧行하려고新幹會槐山支會에서는그準備에奔忙하든中돌연히去二月十一日에槐山警察署에서는이紀念式外지도禁止함으로一般은더욱疑惑을늣기게된바新幹會槐山支會總務幹事安喆洙、申淵雨兩氏가十二日에槐山警察署에가서禁止의理由를質問한바그當局은漠然하게上部命令이라할뿐이오高廣高等係主任은말하기를이時期에그와가튼集會를許하면그中에서或感情이爆發되어治安에妨害될行動이나날어나지안흘가하는생각인듯하다고하더라

開城支會 紀念禁止

二月十五日은新幹會創立紀念日임으로新幹會開城支會에서는當日을紀念코저準備中이라함은旣報한바어니와數日前부터該會幹事가警察當局에交涉中이든바去十三日에이르러時期가時期라는模糊한理由로禁止를當하엿다는데該會會員은勿論一般人士는開城警察의無理에大憤慨한다더라(開城)

潭陽支會設置 二月十一日에

全南潭陽에서新幹會潭陽支會設立準備에努力中이라함은旣報하엿거니와그동안에準備委員諸氏는最善의努力을다하야모든準備가다되어本月十一日午後二時에潭陽靑年會館에서鄭炳庸氏의開會辭와趣旨說明과鄭環仁氏의經過報告가잇슨後臨時執行部로議長鄭環仁書記金德善金互明司祭鄭璟仁鄭基煥諸氏가被選되어議事를進行할새鄭炳庸氏의綱領規約朗讀이有한後被選된任員은如左하며祝電祝文朗讀에臨席警官으로부터미리閱覽한長城、淳昌、綾州、唐津支會와淳昌靑盟、靈光靑盟、玉果丙寅靑年會의祝文七通은不穩타고認定한다는理由로또朗讀禁止를當한外三十餘通의祝電祝文朗讀이잇나자新幹會淳昌支會孫角 潭陽靑盟姜宗得氏와潭陽田振錫(學生)氏의意味깁흔祝辭에臨席警官의注意連呼하는警戒에만친後臨時大會開催의件을討議하고同四時에無事히閉會하엿다더라(潭陽)

◇任員

會長呂圭三 副會長殷柱爽 總務幹事鄭炳庸 鄭基煥 鄭環仁 金容殷 徐先明 常務幹事金文圭 林基正 姜宗得 姜宗浩 鄭均植 幹事金洸鍾 徐泰福 朴容殷 金銅根 李泰國

◇臨時大會

全南潭陽에서는本月十一日午後二時부터新幹會潭陽支會設立大會가잇섯슴은別項報道하엿거니와本大會가마치자그卽席에서자리를밧구어新幹會潭陽支會臨時大會를開하고臨時執行部로金容元金洙杂鄭均植姜宗得金宗石五氏가被選되어左記事項을討議決定하고會順의其他事項은當局의禁止로부터削除하엿든바一般會員으로부터臨席警官에게質問하엿든바今般은時期가時期임으로될수잇는대로會를簡單히하기爲하야그리된것이요今後에는何等의影響이업다는答辯이잇슨後潭陽警察만이넘우나苛酷함을痛論하고同五時四十分頃에萬歲三唱으로無事閉會하엿다더라

◇討議事項

가、議案作成에關한件(幹事會에一任)

나、會費에關한件(同上)

다、會館에關한件(同上)

라、支會規約作成에關한件(同上)

마、創立紀念式擧行에關한件

來十五日에創立紀念式을擧行하기로하고紀念講演과宣傳비라準備는幹事會에一任

바、代表會員選擧의件

代表會員鄭炳庸、鄭基煥、候補鄭環仁、姜宗得

사、豫算案編成에關한件

幹事會에一任

第一回幹事會

全南潭陽에서는本月十一日午後六時頃에支會臨時大會를맛쳣다함은別項報道한바와如하거니와本大會가마치고卽席에서第一回幹事會를鄭炳庸氏司會로開하고左記와如히部署分擔이有한後左記事項을討議하엿다더라(潭陽)

◇部署

▲庶務部鄭環仁 林基正 朴瑢殷▲財政出版部鄭基煥 姜宗浩 徐泰福▲政治文化部鄭炳庸 鄭均植 金洸鈿▲組織宣傳部金容殷 姜宗得 李泰國▲調査研究部徐光駟 金文圭 金銅根

◇討議

一、議案作成에關한件 總務幹事會에一任

一、會費에關한件(同上)

一、會館에關한件 臨時事務所를本報支局으로定함

一、豫算案에關한件 總務幹事會에一任

一、支會規約作成에關한件 同上

一、創立紀念式에關한件 講演、宣傳삐라、假裝行列、提燈行列等諸般準備를組織宣傳部에一任

第一回總務會

全南潭陽에서는本月十一日午後六時頃에支會幹事會를마치자卽席에서支會第一回總務幹事會를會長呂圭三氏司會로開하고左記事項을討議한後同七時頃에無事閉會하엿다더라(潭陽)

◇討議事項

(가)會費에關한件 財政部에一任

(나)議案及支會規約作成에關한件 庶務部에一任

(다)預算案編成에關한件 財政部에一任

永川支會 紀念準備

新幹會永川支會에서는創立紀念日을臨하야準備委員一同은諸般準備에努力하여오든바지난九日에財政部總幹事金路守氏自宅에總務幹事會를開하고具體的討議가잇섯는데對外로宣傳에關한準備와對內로新幹會發展策에對한方針을紀念日을期하야一般的으로講究키로議論한後如左히準備委員을選擧하엿다더라(永川)

◇準備委員

崔永達 吳榮奭 金路守 車致殷 鄭時鳴 金錫天 孔禮憶 河壽得 白信愛

各地瑣信

◇春川◇

◇鐵道實現 新延江鐵道速成期成委員이日前에總督府에陳情하고春川組合樓上에서結果報告를하얏는데解決은아즉된것이나速手하리라고

◇陳列館廢止 春川에잇든江原道物産陳列館은昨年度부터는廢止케되엇다고

◇江陵農校實現延期 오래동안江陵人士들이期成會를組織하고努力해오든江陵農業學校는江原道地方豫算關係로昭和四年度에實現되리라고

◇記事材料提供에不平 江原道第八回道評議會에付議할道地方豫算案의材料는附議後가아니면發表할수업다는것이釜山日報에는評議會當日新聞에知事의人事한것外지揭載되엇다고春川在住新聞記者들은滿滿不平케되엇다고

◇國境◇

◇私立普學校公立變更 鏡城郡臺各面私立普學校에서는客年度부터公立普通學校로昇格하여달라고運動에外지여러번陳情하엿든바今番에公立許可의內定이잇슴으로去十日에面內有力者四十餘名이會合하야學校位置變更及其他를討議하엿다고

◇賭博公然許可 國境警察當局에서는各地에는正初라는핑게로賭博을許하여주엇슴으로새해벽두百名資金으로賭博商하든者들은賭博에沒頭하여버리고彷徨痛哭者가만타고

◇料理業者拘留 滿浦鎭駐在에서營業하는山東이란日本人은내가만히아노라고搖頭하든者인데며칠前에差押을當하고差押當한物品을팔아움것다가發見되어留置場을먹는다고

◇安岳◇

○賭博외레돈일코死亡 黃海道安岳郡安谷面金亭里安尙俊이라는자는以前부터賭博을하여만흔돈을일코去十二月頃에집안사람의小小한物品을팔아가지고『맛동데이』二百圓式대워가지고하다가단번에일어버리고卽時病이失望하어精神感動으로六日만에死亡하엿다고

○留置場大滿員 安岳一帶에는當局가봄시盛行하야當地警察署에서는近日에多數한賭博軍을檢擧하야留置場은大滿員이되엇다고

○殊洛講物盜 本邑內昭和湯에서는去三十一日에瑞山里李某란靑年의[illegible]竊盜하여갓다고

◇信川◇

◇不廉巡査免職‖龍門面五局里巡査駐在所에勤務하든朴某巡査는人民에게受賂한事實과科料金橫領한것이露出되어二月七日에免職을當하엿다고

◇強盜逮捕‖와懸面淸溪里에서強盜朴七星(二七)同面新用里尹國奉(三三)은二月六日에刑事藥殿添外二人의警官에게逮捕되엇다고

◇生活難으로自殺‖信川邑內에居住하는全致浩의妻吳某(二三)은結項自殺을하엿다는데原因은生活難이라고

◇自動車顚覆‖信川邑岡田自動車部外大二號自動車는乘客을滿載行中顚覆되어乘客七人中一人만重傷을當하야新聞이되엇다는데運轉手는大便을보려가사이에信川邑에居住하는宋元錫이가運轉을始作하야顚覆이된外닭에罰金과重傷者의治療費外지負擔케되엇는데重傷者는平壤慈惠病院에入院하엿다고

◇華川◇

◇新郎新婦 華川에鬪士요役軍인東亞日報支局記者張仁和君과春川女流鬪士인李必先孃과의結婚式은지난九日에朝鮮日報支局長成炳麟氏主禮下에午後一時부터張仁和君家에서擧行하엿다고

◇華川에傳染病發生 華川邑中里에사는晉孫後은지난五日頃부터무슨病인지를으고압는것을全公醫의診斷으로猩紅熱로判明되엇다고

◇고무靴商好況 近日華川에는日氣가溫暖하야눈이녹아泥濘물일움으로고무靴商의포켓이똥똥하여진다고

◇華川楊口間自動車通行 華川楊口間自動車가一時通行을中止하엿다가近日에비로소正式運行한다고

◇朱乙◇

◇朱乙駐在所少年慕刑‖駐在所警官某는某事件被疑者申泰石이라는少年을取調할에兩指間에木片을쉬우고꼭눌럿는데손가락이구불엇다고

◇土改水件訴訟無消息‖朱乙土改組事件으로地主側에서告訴를提起한지月餘에于今外지何等消息이업다고

◇新幹代表會員出席禁止‖駐在所에서는上部의命令으로新幹大會에出席할代表會員의出席을禁止한다고

◇普校同窓會決議撤廢‖普校同窓會는前番定期總會에委員側으로하기를滿場一致로可決하엿는데그後臨時總會를召集하고會長制로復舊하고校長이또會長이되엇다고

◇面長의鐵面皮‖面長崔暲錫君은非行이一一히暴露되엇슴에도不拘하고免長은아니하고배심만쑥쑥이내민다고

慶南道內 支會設置 絶對禁止

新幹會定期大會가禁止되자또아慶南道內에서는金海梁山統營三個處에新幹支會設立을禁止하엿다함은累報한바어니와去十三日에總督府田中事務官이來釜한機會에慶南道警察部長村山氏와對面하야記者와三人이慶南道內에新幹支會設立을禁止함에對하야長時間問答이잇섯는데

問(記者)新幹會定期大會開催禁止와慶南道內支會設立禁止를아십니外?

答(田中氏)네!新幹會大會禁止는내가잘압니다그러고慶南道內支會設立禁止도其後報告를보고알엇습니다

問、新幹大會禁止와慶南道內支會禁止와關係가엇더합니外?

答、新幹會禁止는總督府方針하에는地方長官에게一任하엿스니相關한問題가아닙니다

問、慶南道內에新幹會支會設立을禁止한것은事實입니外?

答(村山氏)네!金海梁山統營三個處에支會設立禁止는事實입니다

問、그러면新幹本部大會禁止와相關이잇습니外?

答、네!잇습니다新幹會는本體가不穩하다고集會禁止를當하엿스니同一한目的을가진支會도設立을禁止하엿습니다

問、今番三個處支會設立禁止理由와前에蔚山支會設立禁止한理由가갓습니外?

答、그와는메우다릅니다

問、今後에또慶南部內에서는新幹支會設立을어떠케할方針입니外?

答、今後에는本部大會가解禁되기前에는絶對로不許할方針입니다

問、그러면이미設立된各支會에對해서는어떠케할方針입니外?

答、그것은그때에또아決定할것입니다

問、新幹會本部사람을맛난일이잇습니外?

答(田中氏)네!申錫雨氏를맛난일이잇습니다 그이가慶南道內支會設立禁止를말한일이잇습니다그때에는내가報告를보지못하얏기때문에仔細한말을못하엿는데그後곳報告를보고禁止한理由를仔細하게알엇습니다

問、慶南道內支會設立禁止理由가어떠합니外?

答、總督府意見과何等相違된點이업스나仔細한理由는村山氏에게물어보시요하면서말하기를조하하지아니하엿는데村山警察部長은今般支會設立禁止를잘한것가티말하면서全朝鮮을通하야慶南道內와가티言論集會가不自由한곳은업스니만콤道靑年聯盟其他會合을一切禁止한은慶南이第一位가된다는바新幹會에對한集會禁止는朝鮮에第一처음이라더라

馬山支會 記念禁止

新幹會의모든運動이順調로進展되어감에不拘하고二月十五日의定期大會가한번禁止되자地方警察은거의盲馬聽鈴格으로新幹會의集會는無條件禁止를일삼아去十日馬山支會幹事會를열기에臨하야午前十時나되어幹事中金貴東崔喆龍兩氏를馬山署에서불러다가記念式擧行에도『비라』撒布와其他一切集會를禁止한다하얏는바午後七時부터萬町同友會事務所內에서支會長李瀅宰氏司會下에會議를開하고不得已記念式을中止하기로한後會費徵收와其他의決議가잇슨後十時頃에閉會하얏더라(馬山)

西井里 衡平社創立 지난六日에

지난六日下午一時에忠南西井里驛前李順應氏家에서二十餘名의員이參集하야總本部常務執行委員金泰氏의司會下에西井里衡平社創立總會를開催하고다음과如히討議하엿다더라

◇討議案

一、一切賤視差別을撤廢할것

一、一般社員敎養에努力할것

一、總本部維持에努力할것

一、本社維持는社員의義務金으로補充할것

◇任員

社長李順應 總務金學率 財務李春敏 書記金相熙 評議員吉壽命

晉州靑年同盟 第四回委員會

慶南晉州靑年同盟에서는去十一日午後二時부터第四回執行委員會를開하고左와如히決議한後同四時에閉會하얏다더라(晉州)

◇討議事項

一、慶南道靑年聯盟臨時總會執行部設備에關한件

一、來十四日同盟臨時大會開催의件

一、機關紙發行中止에關한件

新興加平에서 民衆運動者 懇談會開催

新興郡加平面에잇는加平靑年會에서는지난陰正月十四日午正에當地靑年會館內에서民衆運動者懇談會를開催하고過去一年間에對한經過報告와今後進行方針에對하야만은討議를한後同日午後十時에盛況으로閉會하엿다더라(咸興)

金泉少年同盟 突然集會禁止 去去益甚한警察의暴威

金泉少年會와金陵少年少女會에서는金泉少年運動의統一을爲하야少年同盟을組織코저紛忙中이라함은既報한바어니와그間諸般準備가完了되어지난十二日午後一時同會館에서少年同盟創立大會를開催하기로되엇든바金泉警察로부터同日午前에突然히一次許하엿든該會合을禁止하엿다는데그理由는綱領規約을通過함에는出版物許可를바더야된다는것이라는데一般은金泉警察의無識함과그無理함을憤慨한다더라(金泉)

間島開山屯 少年歌劇會 農民夜學主催

咸北關門인間島開山屯寺洞農村靑年들은배워야하겟다는熱誠으로昨年부터農民夜學을設立하고許·益氏敎授下에成績이良好하야오든中去陰正月十四五日兩晚을利用하야本夜學主催와本報國境支局後援으로少年歌劇大會를開催하고兩日間演奏하엿는데그場의盛況을일우고同情金이八十餘圓에達하엿는데그農民夜學은間島全般農村에對하야模範이될만하다고一般人士들은讚頌不已한다더라(國境)

群山衡平社 臨時總會

群山衡平社에서그동안集會禁止를當하엿다가數日前에解禁이되어지난十一日午後四時에同會館內에서社長趙瑛淡氏의司會로臨時總會를열고李在三氏의意味深長한演說을비롯하야會員點名을마치고臨時執行部選擧에들어가議長朴根成氏書記李先同氏가被選되어議事를進行할새부터經過報告를맛치고左記事項을討議한後午後七時에無事히閉會하엿다더라(群山)

一、議捐金未收에關한件

一、社費未收의件

一、會舘一部貸付의件

一、屠殺手續에關한件

其他

雲峰公普 今年度卒業生 上級校志願別

全北雲峰公立普通學校今年卒業生(六年制)이男女四十九名인데이中에서各上級學校志願別을보면如左하다더라(南原)

全北道師範學校 五名
全州農業學校 五名
全南道師範學校 五名
全州高等普校 四名
京城官立師範學校 四名
裡里農林學校 二名
江景商業學校 二名
慶南農業學校 二名
京城善隣商業學校 一名
木浦商業學校 一名
光州中學校 一名
京城鐵道學校 二名
全州女子高普校 一名
京城女子中等學校 一名

沙里院 實業協會는 諸施設을爲하야 市民大會를準備

沙里院에鮮日人으로組織된實業協會에서는去十一日午後三時에役員會를開하고當地發展上에關한諸問題를討議한結果沙里院發展上一日이라도速히設置하여야될道立病院設置와裁判所新設市內西里市區改修에件其他重要한事件을決議키爲하야來十六日午後一時에市內旭座內에서市民大會를開催하리라는바大會를準備하기爲하야準備委員으로鮮日人各十名式을選定하여來十三日에準備委員會를열리라는데同大會에는委員幾十名을選擧하여海州에잇는道評議會와總督當局에陳情하야前記諸要件을達成할目的으로大會席上에서期成會를組織한後常設機關을置하리라더라(沙里院)

農所農友會 會舘建費募集 成績良好

金泉農所面德谷洞에位置를둔農友會는慶南農民組合의支會로서設置된지數個月에不過한데同會에서는會員의敎養과其他여러가지에不便을感하고再來會舘을建築키爲하야幹部間에方針의協議하야오든바義損金을募集키로하고活動한結果不過幾日동안에成績이良好하야此外에도寒氣에도二百五十餘圓에達한다하며不遠間에本來에會舘建築의實現을보리라고一般은만흔期待를가지고잇다하며義捐者의氏名은如左하다더라

金十五圓姜俊熙 十圓姜乙熙 八圓式姜信吳 安立石 七圓式金東穆 姜大元 六圓金任俊 五圓五十錢式姜信穆 李奉華 姜信秀 姜信大 金玉基 五圓式姜德龍 南海龍 韓士吉 姜基源外六十四名

運店合同에 猛烈히反對 元山各商界

例의運送合同問題에關하야去十三日午前十時부터元山商業會議所에서元山客主組合穀物商組合等의有志團體가集合하야協議한바잇섯는데全部가猛烈히反對하엿섯고且同日午後一時부터는臨時商議評議員會를開催하고亦是同問題에關하야愼重協議가有하얏더라(元山)

發津少年會 지난五日創立

發津에잇서서一般無產少年들에게修養을엇을만한機關이업서恒常遺憾으로녁여오는同時에少年會를創立하려고하든것도한두번이아니엇스나發津公普校生入會不許로오날외지내오든中요지음에또다시少年會를創立하려고金後傑 田寬善外數名이發起하야積極的活動한結果會員六十餘名을募集하야가지고지난一月二十九日에本報發津支局內에서少年會創立大會를開하엿스나또다시四十餘名公普生에게入會不許로그만流會를하자二月五日로延期하고金後傑、李世和、李永浩四君이區域을分擔하야가지고積極的으로會員을募集한結果期日인二月五日午後二時半부터四十餘名會員이本報發津支局에모히어金後傑君의開會로順序에딸아規約과議案을無事히通過한後同四時半에閉會하엿다는데選定된任員氏名은다음과갓다더라

◇任員

執行委員長‖田寬善▲庶務財政部金後傑▲金準洙▲敎養部金京植▲李善和▲金世善▲體育部金乃卿▲金重彦 調査部李永浩▲朴振琴(發津)

明靑阿間支部 洞班設置會에 準備委員拘留 標語부친것으로

明川靑年同盟阿間支部에서는去三日에洞班을設置하려고其準備委員을各方으로努力하야오든바洞班設置會當日에四十餘名의盟員은會場全面에부친것이말성이되어洞班設置大會는解散을當하고準備委員金良俊、金秉俊、金溫氏가古站署에檢束을當하야金溫氏만은釋放되고金良俊金秉俊兩氏는明川署에護送된바金良俊氏는二十八日金秉俊氏는二十日의拘留處分을當하엿다는데一般은其暴壓橫暴를大憤慨한다더라(吉州)

潭陽에서 新春舊樂大會 讀者慰安으로 兩支局이主催

東亞、朝鮮潭陽兩支局主催로新聞宣傳及讀者慰安의新春音樂大會를지난七八兩日間潭陽劇場에서開催한다함은既報와갓거니와當日定刻前부터雲集하는觀覽者는爭先滿場의盛況裡에서東亞支局長鄭環仁氏의開會辭와뒤를니어本報支局長鄭炳庸氏의意味깁흔新聞의意義說明이잇자나자開幕함에劇場한風流로부터舊樂에相當한素養이잇는歌曲名唱인全北淳昌이미報道한바어니와朴錦玉朴錦香當地李蘭香李明玉等諸氏와湖南名唱인張判凱金南熙韓午午申馬山浦等諸氏의興味잇는佳曲은一般觀衆의心神을醉케하는中에도唯獨히朴錦玉朴錦香南人의獨唱合唱에는喝采還請의소리에마다는一時騷然하엿다가도一齊히靜肅하엿다는데이와가티盛況의音樂等은從前으로서의初有인만치同胞들의大歡迎에讀者으로入場치못하고섭섭히돌아간觀衆을爲하야一日을延長하야九日外지로壯絶快絶한樂曲을주게되엇다는바一般人士로부터다음과가튼同情이잇섯다더라(潭陽)

金十五圓金佛香 金十圓鄭鉤午 金十圓徐相基 金五圓李瀾香 金五圓李明玉 金十圓潭陽印刷所 金十圓李泰煥 金五圓李泰國 金三圓申欽甲 金五圓無名氏 金三圓無名氏 金二圓張大實 金五圓朴平信 金五圓廣彩鳳 金三圓韓相龍 金五圓寶峰 無名人 金五圓黃菊香 金五圓洪桃花 金五圓李明玉 金五圓朴彩仙 金五圓永明館 金二圓鄭珉鎬 金一圓無名氏 金二圓鄭再勳 金二圓無名氏 金三圓 金三兩 金五圓李蘭香

全北道 拔稗獎勵로 優良里表彰

全北道農會에서는昨年度各地方協力一致로稗拔을勵行한結果其成績이特히優良하야他道에比하야模範이될만하얏는데道內에模範이될만한部落을選定하야表彰式을擧行하고賞金十圓式을授與한바部落名은如左하다더라(全州)

▲全州上關面馬時里、鎭安銅鄕面案山里、錦山濟原面龍化里、同南一面皇風里、茂朱安城面竹川里、長水面先昌里、溪北面日峴里、任實屯南面大井里、南原東面龍岩里、工白面平村里、淳昌八德面淸溪里、井邑古阜面龍興里、高敞新林面子抱里、沃溝澤里會縣面石里

元山灣警備船 消火器備置

元山灣內警備船에先日來消火器를配付中이든니其工事가十二日終了되어十三日朝消火試驗을行한結果其成績은非常히良好하다는데今後沿岸及港灣內의船舶의火災에對하야는警備船이出動하야活動하리라더라(元山)

任實郡斗月里 勞働夜學發展

全北任實郡三溪面斗月里勞働夜學은四年前에金氏齋室永松堂을借用하야同郡有志諸氏의發起로設立以來目不識丁하든勞働者三十餘人이入學하야熱心做工한結果이제는新聞과雜誌를能讀한다는데團長金鳳泳氏와總務李鍾氏講師金鋼得

忠北道評議會 十三日부터

忠淸北道第八回道評議會는來十三日부터約一週間豫定으로道會議室에서開催한다더라(淸州)

北靑印工盟罷後 印刷所創立準備

北靑印工同盟에서는去十二日下午八時에執行委員會를開하고左記事項을決議하엿더라(北靑)

一、北鮮印刷所의解雇通知는反省키爲하야스나그들의罪惡을闡明하는同時에그들에게警告文을發送할事

一、罷業職工의生活費는本同盟員의俸給中으로提供하고持久戰을繼續하기로할事

一、今番罷業에反動分子는北靑郡內에서期於히驅逐할事

一、橫暴한彼等을對抗하기爲하야印刷所를創立하되三人은百圓式十二人은六十圓式十八人은三十圓式合一千三百二十圓을出資하야利子는每月에三錢式支給하고純益은共同分配하는會社를創立하야後北鮮과最後外지對抗할事

一、北靑印工同盟印刷所創立準備委員은如左함

金亮星 金成學 金明煥 朴成錄 朴昌俊 李正燮 馬龍乾 合七人을選定하다

黃海自働車部 禁酒同盟組織

黃州邑內黃海自働車部運轉手二十餘名은敗家亡身의原因이되는술을一盃라도먹지안는同時에社會一般에게外지禁酒를宣傳키爲하야去九日下午八時에自車部待合室에서禁酒同盟을組織하엿다는바其禁酒誓約은如左하다고(黃州)

◇禁酒誓約書

一、酒類는吾人의家庭을破壞하며體面을毁損시키는毒物이오日常生活의經濟를破綻시키는一要素가됨인즉吾等은誓約以後로絕對로一滴이라도禁口키로함事

一、此誓約人中萬一違約하고飮酒를發見하는時는違約金二十圓을徵收하되此金은黃海自働車勞働組合에寄附할事

一、違約金徵收方法은違約者月俸中에서同時에곳該違約金을控除할事

一、黃海自働車部員은何人이든지申請에依하야何時든지此禁酒誓約에加入함을得함

一、此誓約書는誓約人이各其一通式保管하되懷中에携帶하야非誓約人이飮酒를強勸하는時는반드시이誓約書를提示하야써不應할事

一、此誓約은如何한理由가有하든지解約함을不得함

穩靑永忠支部 音樂과講演會

咸北鏡城靑年同盟永忠支部第三回執行委員會에서는早婚의弊害와靑年運動方向轉換에對하야音樂講演會를開催하기로決議한後準備에紛忙하더니지난六日養性學校講堂에서徐鼎鍊君司會下에朴魯洽韓模兩君의早婚의弊害에對한講演과數種의音樂이잇슨後靑年同盟支部設置에對하야李淳元君의演說도잇섯다는데聽衆은三百餘名으로盛況을일우엇다더라(北靑)

地方集會

●長城親睦會臨時總會‖全南長城郡邑內四十歲以上有志三十八人으로組織된長城親睦會에서는去七日午前十二時에全里金元鎭氏家에서金斗玉氏司會下에經過報告와會計報告를마친後左와如한決議를하고午後二時에閉會하엿다더라(長城)

◇決議

一、規約修正

修正委員金章奎 鄭瑞益 金斗玉氏를推薦하야來定期總會外지修正提出케할것

一、月捐金은餘裕잇는會員乃振外二十名은一年分을今月末日內로先納할事

一、月捐金三個月以上滯納未納者는來定期總會外지延期督促하야不納하는者에게는除名을斷行할것

一、會員加入志願者三人에對하야今番만은許入하고此後는絕對不許할것

●竹南、竹北兩面公普期成會‖慶北迎日郡竹南、竹北兩面은地廣民多한곳이나大白山脈의山勢가險하야交通이不便한關係上現代文明의各種施設中무엇하나完備된것이업는中더욱이敎育機關하나도업슴을遺憾으로생각하든바該面面長其他有志諸氏의誠意로지난一月二十四日에竹南面事務所에서兩面公普期成會創立總會를面長權錫鎬氏司會로開하고今後事業方針을決定하엿다는바其內容은總金一萬圓豫算으로兩面極貧戶를除外한二千戶에每戶當五圓式인데支拂方法은每年春秋二期로分하야二個年間이라하며選擧된任員은如左하다더라(浦項)

◇任員

會長權錫鎬 幹事長孫大寶 書記河龍 評議員各區長 顧問樹元伊 石廣春

地方人事

▲羅龍煥氏(天道敎宗法師)平北地方視察次去十一日來郡十二日德川方面에(寧美)

猖獗하는各地傳染病
去益蔓延、死亡者續出

安城一帶에는 독감과발진병

요즈음도 안성군(安城郡)에는 독감(毒感)이 류행한일긔불순으로 일반이 불안중에잇는터인데 근일에와서는 또 발진지부쓰(發疹窒扶斯)라는젼염병이 발생하야 지난십삼일에 읍내면동리(邑內面東里) 량춘경(梁春京)(二三)이가 젼긔젼염병으로 사망하엿스며 금광면옥정리(金光面玉井里)에는 다섯집에 젼긔젼염병이 발생되엿슴으로 당디경찰서에서는 방금방역(防疫)에 로력중 이라더라(안성)

陰城에發疹病 患者十餘發生 점점만연된다

음성군(陰城郡)에는 근일에 발진지부쓰(發疹窒扶斯)란젼염병이창궐하야 매일매일 소란중 이라는데 일반의 대한책은 주의할이뿐이라하며 발생된면명과 사람수는 아래와 갓다더라(음성)

▲遠南面上堂里 七名
▲生極面生里 四名
▲蘇伊面碑山里 二名

路上에헤매는 腸窒扶斯患者 인천에서발견

인천로상에는 지난십사일 오후령시경에 엇더한젼염병자 한명이잇서 신음하면서 궁뎡(宮町)파출소압을 지나가다가 그파출소순사에게 발각되어 좌등(佐藤)의사가 진단한결과 장질부사(腸窒扶斯)로 판명되어 곳덕생원으로 수용하엿다는데 그병자는 박진섭(朴振燮)(三二)이라는 주소미상한사람으로 지난삼일에 발병되엿다하며 그원인은 아즉알수 업다더라(인천)

加東、加西合面以後 面民間의大葛藤
관공서、시장등의위치문데로

경남거창가조(慶南居昌加祚)에서다년간 숙안(宿案)되여 잇든 합면(合面)문뎨가 해결되엇다함은 긔보한바 어니와합면에대하야는 쌍방이일반으로깃버 하는바이나면사무소 주재소시장 위치(市場位置)문뎨로맹장한분쟁이닐어나게 되엿다는데 그내용을들으면가동면민은 가동면 마상리(馬上里)로위치를주장하며가서면민은가서면장긔리(場基里)로주장하야 쌍방이격렬한 운동을시작하는중인데량면에서각각 진정원을 도텅까지 파송하얏다하며이문뎨에대하야관계당국자의처결은 여하할지알수 업스나그면의장래발전상위치가중요문데임으로 일반들의는 그문데해결에주목하는중이더라(거창)

宣川新幹會 紀念式中止
경찰의간섭으로

선천신간회지회(宣川新幹會支會)에서는 십오일오후한시에 당디긔독교청년회관(基督敎靑年會館)에서 신간회 뎨일회창립긔념식을거행하고저시가디(市街地)에 광고를붓치는등 일반간사는 준비에분망중 동경찰서에서는 돌연책임자를 불러다가 당분간일반집회를 금지하게되엿는데 만약그지 집회를하려면 선천서에는 특히일반에게악감을 주지안키위하야 금번긔념식 순서의내용원고를 일일히 계출하야그원고중 불온한언사가 업슬것가트면 허락한다함으로 그가티원고까지 계출함은 신간회본의가아니라하야 부득이 명지하엿다더라(선천)

서울靑年會 決議發表禁止
대책강구중

지난십사일 시내견지동(堅志洞)서울청년회(서울靑年會)에서는 뎨십오회집행위원회를열고 다음과가튼 사항을결의하려하엿든바종로서에서는 결의는해보아도 조타 그러나 결의발표는 못한다하야 사실상금지를 하얏슴으로 동회에서는 크게분개하야 대항책을 강구중이라더라

討議事項
一、金陵學院閉鎖에關한件
一、三總解禁運動의件
一、新春市民慰安會開催의件

暴利爲主의 晋州電燈料
五燭에對하야八十五錢
調査後積極運動開始

경남진주뎐긔회사(慶南晋州電氣會社)에서는보통단간방에서사용하는오촉(五燭)뎐등에대하야 팔십오전이라는 고가의 폭리를취함으로 일반시민의 비난이자자하다는것은 임의본보에 두차보도한바와갓거니와 금번 동회사의뎐등료금에대한 내용을 알아보건대 금년사월인하긔(引下期)에겨우이십분(二十分一圓)에(三三錢)밧게아니내릴작뎡임으로 오랫동안차엿든 시민의눈한은 일층더깁하졋는바 마츰지난십삼일 오후일곱시부터 진주신간지회회관(晋州新幹會支會館)안에서열닌 데삼회간사회의석상(第三回幹事會議席上)에서 뎐등료금인하문데에 귀하야 여러가지로 토의한결과 됴사부(調査部)에맛기여 충분히됴사케하야오는토요일 총무간사회(總務幹事會)에 보고된도독한뒤에실디인하운동을 하기로 결뎡하얏다는데 일반시민은 인하운동이속히 일어나기를 바라는동시에 신간회의됴사한결과와 그에대한대책에 매우 주목중이라더라(진주)

治療해주고 旅費싸지주어
順安醫院美擧

강서군함종면진사동(江西郡咸從面眞沙洞) 문괴주(文起周)(三三)와 평북정주군고읍면간해리(平北定州郡古邑面看海里)에본적을둔김왕염(金旺鐘)(三六)두사람은 방금공사진행중에잇는 평원군평안수리조합(平原郡平安水利組合)에서 로동품을팔기위하야 작년겨울에각각 젼긔평원군에와서 수리공사부에서 가리공사일을하다가 석벽이 문허저서 김왕염은십일월삼일에다리(左便下腿)가불어지고문괴주는동월이십팔일에 외인편(左側上膊骨)이 불어지는동시에 머리에중상을받다 평남순안병원(平南順安病院)에 입원하야오늘까지 치료중에 잇다는데 그들은 모다의지가지업는떠돌이단신으로 오래전부터 각긔고향을 떠나두루 단니다가 긔수리조합에 매일품삭 칠삼전에 지나지못하는 돈에팔린 몸으로뜻밧게도 그와가티 중상을닙어김왕염은 그만다리를잘라버리고문긔주는 두개골이 상하야뇌에까지범하야 그만의식을 거의일허버린 사람이되고 말엇다는바긘극두사람에 대한치료비는평안 수리조합 공사부에서관상한다는 말만잇고 수개월된오늘까지하등의말이업슴으로 만일권긔조합이 치료비를내이지안는경우에는전체비용을순안병원에서작담하리라는데권긔두사람가운데 문괴주는 치료비는물론이오 려비까지주어 자긔의본적디에잇는 친척의집으로 돌려보내고 김왕염은 아즉약일주일의치료를더하여야만완쾌되리라더라(평원)

콩가루무친火藥 少兒生命奪去
떡으로알고녀려업시먹다가 입속에서폭발되어즉사햇다

칠곡군 인동면 양호동(漆谷郡仁同面陽湖洞) 장상준(張相俊)은허가도 업시선산군고아면봉계동(善山郡高牙面鳳溪洞)에서 여호잡는 폭발약 이십오개(爆發藥)를 사가지고 지난 신일일 오젼여덟시 경에 칠곡군석뎍면남률동음식뎜김해룡(漆谷郡石積面南栗洞飮食店金海龍)방에 가서 잇스면서폭발약에다 콩고물을 뭇처서 두엇든바음식뎜주인의둘째아들소룡(小龍)(三)이가그것을보고 단자떡인줄 알고한개를가지고 나가서 먹고저입에너흘려할때에 폭발이되어 입에터이결단나결국동일오후한시경에사망하엿다더라(대구)

安城의窃盜犯 平壤에潛入?
평양서엄사

경긔도안성군죽산우편소(京畿道安城郡竹山郵便所)의 집배인(集配人)으로금월일일 공금이종뎍을감추엇든리석종(李錫宗)(三三)은근일평양시내에들어왓다는정보가잇다하야평양경찰서에서는방금엄탐중이라더라(평양)

生活에쏫기여 九十老人自殺
餘生마자貴치안튼가? 삼릉제련소차에뛰여들어

지난십삼일 오젼열한시 사십분경 황해도겸이포 삼릉제련소전용뎨삼호하물차(黃海道兼二浦三菱製鐵所專用第三號荷物車)가짐을실고 중앙역(中央驛)을떠나 삼릉제련소를향하고 당산리(堂山里)와 판본뎡(坂本町)사이에잇는 굴렁(堀切)을지나급하게 몰아올때 그언덕에서잇든 엇던로인한사람이 집헛든집팽이를던지고 엇던연고인지 급히내려닥치는 차압흐로 뛰여드러 무참히도치여 죽엇다는데 이급보를드른 당디경찰에서는 순사부장(巡査部長)과 삼릉병원송뎐의사(三菱病院松田醫師)가 현장에급행하야 검시한결과그로인은 황주군겸이포면 판본뎡사백오십이번디(黃州郡兼二浦面坂本町四五二)에사는 리택수(李澤秀)라는 여든다섯살된로인으로두개골(頭蓋骨)이부스러지고 양발목이 피부만남고모다부러졋스며 흉부(胸部)복부(腹部)할것업시 말못되게 오스러진 그참경은참아 눈으로볼수업스리만큼 처참을극 하엿다는데 그죽은원인은 여러가지로말이만흐나 유력한 됴사에의하건대늙은몸으로 가세가극빈하여 이세상을 비관하고 자살한듯하다는바 그시톄는 그의아들인리원상(李元相)에게 인도하엿다더라(겸이포)

三次의積雪 一尺六寸
근래에드문 대구의큰눈

대구에는 지난 립춘(立春)날부터시작하야 수년동안 보지못하든큰눈(雪)이나렷든바또다시지난십일일에 눈이나리며 네치이상이나 싸히엿스며그후 지난십삼일오후 아홉시삼십오분 부터다시십사일오젼여섯시까지눈이싸힌것이 륙촌이넘어 세차례로싸힌눈이한자여섯치이상이나차혓는데 수년래로 보기드문눈이라하며이로인하야 대구로 시작하야근방은 거반교통이두절 되엇다더라(대구)

年老한男便에 不平품고自殺
씻가튼나히로

서산군음암면 합덕리 김방제첩 황수례(瑞山郡音岩面合德里金芳濟妾)는지난 구일오젼 다섯시반에자긔의침방문설주에 허리끈을걸고 목을매여 스스로목숨을끈어 꼿가튼청춘을 일생으로 부칠하엿고 세상을떠낫다는데 그자세한 내용을들은바에의하면 긔황수례는그남편되는 김씨와 나히만흠을안탄하는관면으로항상그의타오르는 정열을것잡지못하야 어느공부소에재군중이최모(崔某)라는남자를엿보게되엇든바여러가지로자기의 주의환경의 자유와 만족이업슴을 한탄하야 오던중 자살하든당야는 술을먹고 그와가튼가족의눈을긔여문을잠그고 목을매어자살하얏다 더라(서산)

痴情에못견듸어 前妻를麻繩絞殺
녯정을잇지못하야서 꾀이고달래다가참살

지난이월구일 성주군 룡두면본리동(星州郡龍頭面本里洞)에서 살인사건이 생기어 관내성주경찰은 물론이고 고령경찰(高靈警察)까지도 경계망을버리고범인수색에 분주히 활동하든바그이튼날 소할경찰의손에 진범인을톄포하엿다는데 그사실 내막을들으면 피살한녀자리련이(李連伊)(四九)는 사오년전에합천군삼가(陝川郡三嘉)에서가해자성주군룡두면 본리동 차만종(星州郡龍頭面本里洞車萬鍾)에게재가하여와서 이래동거 하다가엇더한관계로작년겨울에서로리혼을하고 고령군 운수면화암동(高靈郡雲水面花岩洞)에서독신생활을하든중 마츰 리웃집엇더한 사람의결혼중매차로 가해자차씨가 사는동리를 갓든바가해자차씨는 리혼한후 불평을가지고오다가 리련이를맛나자구정이다시나서 혹뎍이 기도하고지고로호소하엿스나 종시 불응하엿슴으로 사람업는것을틈타위협도하엿스나 종시 불응하엿슴으로 드듸어그는삼바로 목거 마춤날이의목을 졸라참혹히 죽이엿다더라(고령)

金陵學院問題로 慶北記盟도奮起
道郡當局의積極抗議

금릉학원폐쇄문데(金陵學院閉鎖問題)로사회여론이비등하다함은 누보한바와 갓거니와경북긔자동맹(慶北記者同盟)에서는 그대로 간과할수 업는 중대문데라하야 김천에주재한 동동맹상무위원홍보용(同同盟常務委員洪甫容)씨로하야금당디군수의게긔유를 질문케하는 동시에경북도당국에 엄중항의하며 그무리함을 란핵키위하야 위원이직접도지사를 방문하리라는데 금후문데의 전개는 매우확대되리라더라

『知事命令을 傳達햇슬다름』
金泉郡守答辯

별항 보도한바와가티 홍보용씨가김천군수를방문하고질문한바 군수는 글세올시다 말하기가 나의립장으로는 매우곤난합니다 도지사의명령을 밧아 몽첩 하엿슬뿐이올시다 나에게 학원폐쇄에대한 의견을몰으십닛가? 금년도에도 경비의곤난을 바다가면서 학교비의보조를한것만 보드라도 알것이아니겟슴닛가? 디방사설 강습회를 엇더케 보느냐 말삼하시겟가? 나로써찬성하는것은 아니나 압해 말하엿것으로 미루워보드라도 잘알것이 아니겟슴닛가? 폐쇄리유에대하야는 나로서는좌우를 말할권리가 업스니 오해를마라주시요 그리고나는 이문뎨에대하야 원래가상부의명령을 뎐달 하얏슬뿐임으로 별로히연구한일이 업는까닭에더욱말할수업스니도당국에가서 말삼하는것이 조흘것갓슴니다 하더라(김천)

白川雉岳山 山火
삼천평소실

지난십이일 오후다섯시 십이분경 황해도백천치악산(白川雉岳山)백천문회서원(文會書院)산림에불이부터 일시는위급한것을 동리사람이알고 올나가 소화에노력한결과 삼십분간에 산림삼천평을태우고 동삼십분경에 진화되엇다는데 원인은나무군의 실화인듯하다더라(백천)

줄다리기가 石戰질로突變
負傷者二十餘 慶南咸陽郡安義에서

경남안의(慶南安義)에서년중행사로 줄다리기를하얏다함은 이미보도 하얏거니와 그익일청룡편(靑龍便)에서이기엇다는의미로 여흥을하고 종로로 수백군중이 풍류를울니며오든바 돌연히돌이 빗발치듯들어오니 청룡편에서도 대항하야장시간 석전을계속하얏는데 생명에는 관계가업것스나 부상자가 이십여명에달하야 문데가 장차확대되리라더라(함양)

路上에서猝死
독감에걸리어 병원차자가다

지난십사일오후 네시경 김천성내뎡(金泉城內町)길거리에는사십여세되어보이는 남자 한사람이너머저 죽엇다는데 그자세한내용을듯건대 그는본적을 경북김천군과곡면홍평동(慶北金泉郡果谷面興坪洞)에둔박사영(朴士永)으로본래 가세가빈한하야 경북약목병원(慶北若木病院)……

第十二回써커스大會
懸賞力技會도有함
來卄四五兩日 每夜七時半부터
場所 鍾路靑年會館에서
主催 中央基督敎靑年會
後援 朝鮮日報社
入場料 上層一圓 下層 六十錢 卅錢

亂影 (一〇六)
崔獨鵑 作 安夕影 畫

심판(審判) 三

『내가 원혜원이라는녀자를사랑치안코는 살수업는냐 말이다 나의 모든삶의 조직나의온갓정서그것이 혜원을 사랑하고야만 부치하여갈수잇도록 되어잇슬리는 업겟지? 그러면나는나의 엇던부분에 혹은병뎍 정서에설리어 혜원이라는 녀자에게애착되어 나의삶을 고달피는것이아닐가?장질부사가튼 지독한 열병이 아닌가 장질부사의신열가튼병뎍심도가 나의마음과 정신을 태우는것이 아닌가?정서를 불사르는것이 아닌가를타 그러다 내가 혜원이때문에 정신과육톄를아울러 고통주는것은 확실히 병이다 장질부사이다 그러타 련애는 곳당신의 염병이다 그것이 증거로는 염병이병자들갓가히하거나 장질부사균에 부드칠 긔회와 거리를 가지고잇널수잇는것과 똑가티 련애도긔회와거리를딸아 발생하는것이 아닐가?긔회와 거리를 무시한련애는 씨머로 업슬것이다 긔회와거리에 부드치어도 련애에걸치지안는레가잇나면 그것은 련애라는 병에대한항독소(抗毒素)를만히가긴 저항력이 굿세인사람일 것이다 그러나 긔회나거리에부되치지안코 련애병에걸리는사람은 업슬것이다 보지도못하고 맛나지도 못한이성에게 련애를 하는사람은 업슬것이다」

일컷은 무슨신긔한연구나 하는드시 것눈을뜨감고 속눈은점점 크게뜨며 생각을계속 하엿다

『내가 미래 의하숙에허물업시출입한것이 련애라는 이병에 걸닌경로의 처음일것이다 그리고 혜원이를 기차히더한것이곳 병균을 나의정신으로 쇠려드린 긔회이다 그러하야 저항력이약한나는 지독한 련애에뭇들린것이다 그것을 염병에 비한다면 여간한극바라실무사』나『발진질부사』가티 열이반작을낫다가반작식어버리는 염병이 아니라차차ー차차신열이나기시작하야 용이히 신열이 내리지안는생명싸지를 빼앗고 마는찰염병ー장질부사여든것이다 둔적둔적이도 열이식을둘모르는 장질부사가튼련애에 걸린것이다요즘에 흔히 보는현대 청년남녀의흡혹이우엇다 고요히우럿다하며『나는당신을 사랑합니다 영원히사랑합니다 나는당신의것이애요』하고 재싸리다가도 문도압이별어지거나 류행하는옷감을사주지안는대서 화토라지거나 색다른 연재정을 보고는술며시틀아스는 마치패독산한첩에도 열리식어버리고 어름찜질 하로밤에도 나버리는『독비라질누사』가튼 그네들의 련애와는 다른것이엇든것이다 그리고 나의사랑은첫사랑이엇든것이다 예방주사 한번마자보지못한 첫번으로 알는『장질부사』든 련애엇든 것이다 장질부사라는것은 한번앓코나면 일생을두고 다시걸리지안커나 걸린데도그러케누서울것이업는것이라지……」

그는장질부사와자긔가련애로 말미암아 밧는고통과를 비교하야 자긔의 현실고통을똑바로본듯한듯싶을 느겻다 그것은마치정대모를 중병을 비로소명백히진단한 의사처럼 유쾌한것이엇다 일찌은 눈을번쩍떠서 사면을휘둘러보앗다 이십촉 뎐등이휘황히 빗나는감방(監房)이 마치피병원 병실가티 보이엇다 그리고 자긔는 격리수용(隔離收容)된 환자가티 쓸쓸히 생각되엇다

『자ー 나는 이제나의병을진단하엿스니 남은 문데는치료에잇다 병인줄안다음에야 고치는것이 정리가아닐가?. 아ー그쳐야지 나의이괴로운병을고쳐야지 이련애라는 정신뎍 질병이라고 진단하고 이제는 처방(處方)을 써야 할것이다

먼저나는 혜원이를 미워하고저주하여야겟다 그것은 마치의사가 염병환자의 열을식히기위하야 머리에 어름찜질을 하고장질부사균을죽이기위하야는장질부사균으로맨든 예방주사를 하는듯한 잔인한일인지 몰으지마는 나의병을고치기 위하야는 나를헌신가터 내던지고 이저버리고 자긔가 지은 무서운죄를대신뒤어쓰고 렬창에 고생하는나에게 아모런 괘렴이업는 청의 로예요 돈의노예인 사람아닌사람인 혜원이라는 계집을 미워하고저주하여야겟다 그다음으로는 나자신의삶을 좀더무겁게 갑잇게취급하여야겟다 나를좀더 놉흔곳에 올려노아야겟다 그러다나는 지금까지 넘우도 나를무시하엿다 나의행복보다도 혜원의행복을 중요히 생각하여왓든것이다 이것은 맛치의사가 환자에게구유를먹이고 영양주사를 하는것과가튼것이다』

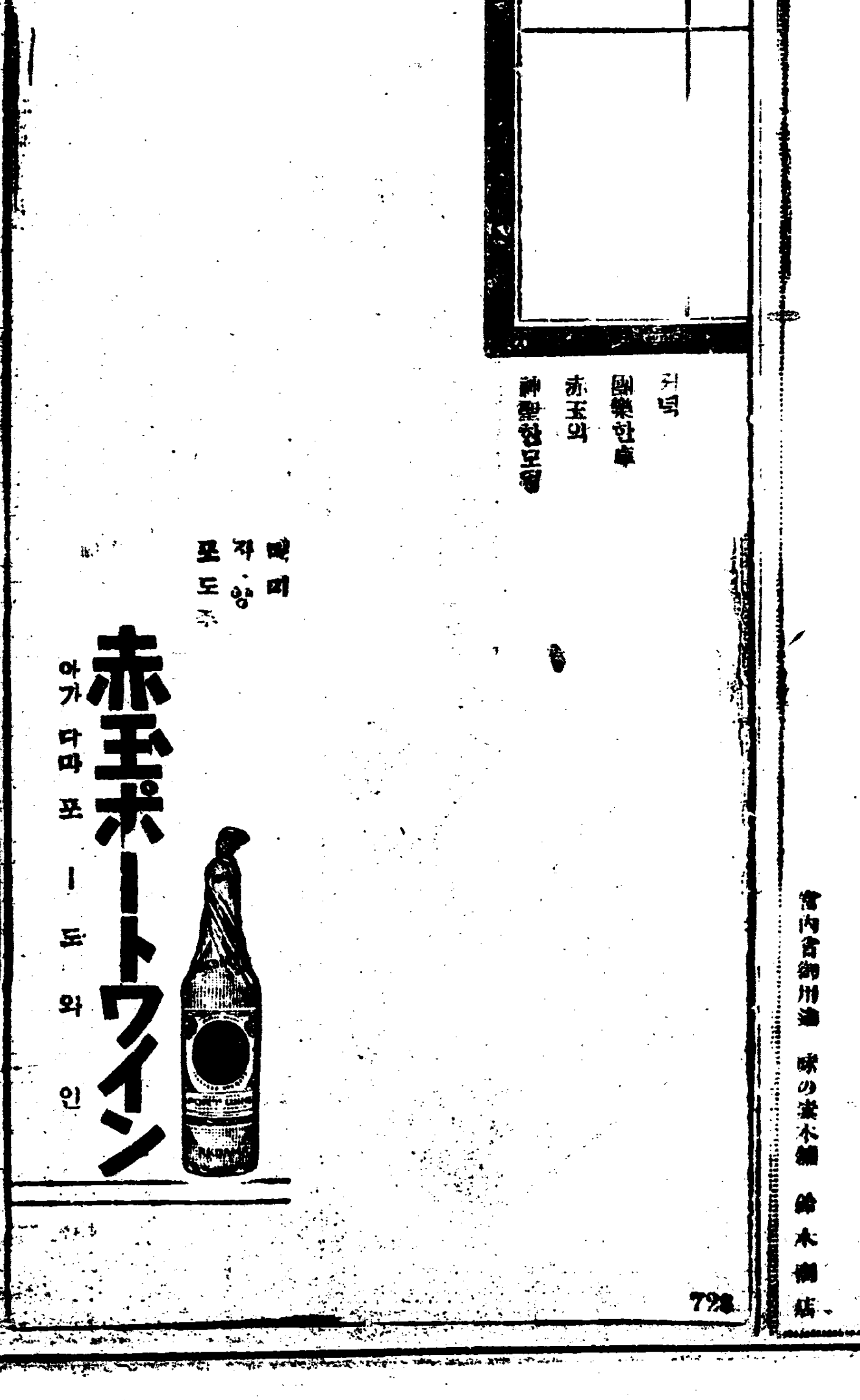

運合問題去益惡化
諮問與否로論爭
合同側의肝膽果如何
◇全鮮商議聯合會紛糾

運合問題에關한臨時全鮮商業會議所聯合會는十五日午前十時半부터京城商業會議所에서開催하얏는데各地商議로는左의諸氏出席、議長席에着하야議案「鐵道局은鐵道貨物取扱에關한運送合同問題의利害에對하야全朝鮮商業會議所의意見을諮問하기을要望함」의提案理由를簡單히說明하얏는데此에對하야花輪氏(釜山)로부터運合論議를避하야提案可否에對하야만意見을述하게하자』고希望하고古莊(平壤)辻(淸津)森(大邱)氏等은提案의不必要를力說、辻氏와議長과의間에諮問案에關하야應答이잇고松井氏(平壤)로부터今日은時期를失하얏다』라고提案을撤回할것을希望하고共討議에入하자는動議를提出하야動議成立討議에入하얏다花輪『議長說明으로는當局은諮問치안켓다고하지안코此에依하야當局方針을表明케하는것도됨으로어되까지要望하도록하고십다』라고述하고杉野(元山)釘本(京城)富田(仁川)諸氏贊成、松井「平壤」『聯議會諮問要望은本日會議에맛도록안다는諒解下에妥協을하얏는바그것이本日合致되자못하얏는바釘本氏에게못노니本日決議하야不遠諮問이잇다는確信이잇는가』라고兩氏間에應答이잇고松井氏는다시運合問題의經過한을力說하야一時라도速히運合問題의本題에入하야商工業者를爲하야盡力하지안흐면아니된다고要望案撤回를主張하얏다須藤(京城)氏는聯合會權威를爲하야提案要望을支持、赤松(群山)氏는當局으로부터今日外지諮問이업는것으로보아其誠意를疑心하나니聯合會로서는當然할바로하지안흐면아니된다고諸問案提出에贊成하고最後에渡邊議長은議長席을吉田氏(仁川)에게讓하고渡邊議長(京城)氏本案提出理由에對하야나는松井氏等과는多少意見이달르다淸津平壤은이미運合反對의態度를決定하얏스나京城은아즉決定치안엇다我等은輕重大한만큼愼重히硏究한後에도硏究할必要를認하야實은先般聯議會를開한바인데今日에도自己가公私兩方面으로運合은別로觀한바가아니오合同會社가되면그會社에特權을附與하고십다는생각은가젓스나合同計劃은勸하지안엇슴으로此를中止하게할수도업다고한다要컨대自己個人으로서는아즉眞相을잡을수업슴으로本會要望案을決議하야다시調査委員을選定하야調査會를設하야充分히調査한後來月假量하야本會議를開하야可否를決定하고십다此意味로自己는松井氏等의懇談會諮問에當局이應치안흠으로本會에마추지못하얏슴으로要望案을撤回하라는動議에는贊成치안는다라고述하고議長休憩를宣하고午後一時半부터再開하기로하얏다

原案 修正可決

午後一時再開會하얏는데戶島藤次郞氏의反對意見이잇슨後其他議論이續出하얏스나結局原案中『미리』二字를削하고『今明日中에』라고하야修正案을可決하고渡邊議長은五分間休會를宣하고實行委員은左의五個所로選定하엿더라

新義州、釜山、仁川、元山、平壤

二時半實行委員은總督府를訪問하얏다더라

償金現渡를要求
◇運合反對內意包含
非承認運送組合

京城府內運送店分野는承認店十五非承認店十五로도分되어도相對時하얏다今回運送合同에는非承認側全部此에參加하얏스나丸內運送店의脫退에依하야非承認店의團體인京城運送店에共鳴하는者數名을生하게되엇슴으로同組合에서는此對策에對하야十四日午後四時부터東海樓에서役員其他重要한사람이會合協議하엿는데大體는運合反對로傾하얏다

◇大體現在合同企格案及事業豫見書及鐵道當局의態度로써는到底히圓滿한合同會社의設立은至難할同時에業者로도何等効果가업다그러나此際非承認店側이脫退하야此로하야合同會社의決裂이된다면其實은非承認店이負치안흐면아니됨으로現在대로合同計劃에參加하야適當한時期에脫退함도不失지안라若脫退한다면其時期方法은野田組合長에게一任하기로決하엿고

◇現在企格案에依한報償金은此를株券이아니오現金으로交附를要하야當該運送店은全然合同會社와손을떼고右報償金으로써轉業의資에充하도록豫見書의變更을創立委員에게交涉하기로決하얏다今後右非承認店의態度如何에依하야는運合前途에容易치안은影響이잇스리라고觀測하더라

荷主大會에參加
南大門附近商人

南大門市場附近魚商、果物商、野菜商은運送合同一驛一店主義에反對하얏스나運合反對의世論이漸次高調되게되엇슴으로及其結束하야荷主大會에參加를申請하야十五日總委員五十名을成明信氏代表로荷主大會事務所에連判狀을提出하야參加를申請하엿더라

合同脫退聲明
濱田良助氏

運送合同問題는큰暗影이생겨此記은漸次惡化를두려워하고잇든此際十四日俄然京城運送業組合長野田源五郞氏外三十餘名은運送合同豫定書는絕對反對이다할아參加를拒絕하는旨의聲明을發하야同問題는益益纏鍵치못한空氣가잇게되엇는데此로因하야運合側은狼狽하야今朝十時頃부터京城驛樓上에서極秘密裡에善後策을講하엿다더라

全혀不明
朝鮮米買上

朝鮮에米穀法第二條適用及米穀買上에關한重要政務妥協으로渡東中이든池田殖產局長은十四日歸任하얏는바左와如히말하더라

今回東上은여러가지用務도잇섯스나何等主要한結果를엇지못하고돌아왓다朝鮮米를政府가買上할지全혀不明이다第一政府가米買上은할지與否조차判明할수업다그러나政府가來日米買上을할時에는반드시朝鮮米를買上한다고는豫想된다米穀法第二條를適用하고엇지하야第一條를適用치안느냐하나第一條의適用에는朝鮮側은勿論日本側도相當히準備를整하[illegible]하게할수업스리라고생각한다더욱第二條適用에關하야朝鮮總督의權限은云云하는模樣이나第二條適用도總督의自發的의것이오今後關稅引上等도總督의權限에서行하는것임으로念慮는업는바이다云云

一月中
對日貿易概況

一月中의朝鮮對日貿易額은移出三千四百九十二萬九千餘圓移入一千七百八十七萬八千餘圓合計五千二百八十萬八千餘圓으로移出超過一千七百五萬一千餘圓의計上인데此를前年同月에比하면移出百八十一萬四千餘圓移入五十五萬二千餘圓合計二百三十六萬六千餘圓의增加오出超額亦百二十六萬二千餘圓의增進이더라

外米關稅
遂引上
廿日부터實施

米穀法第二條朝鮮適用으로外米關稅引上에關하야는一般來財務局과大藏省、農林省과의間에接衝한結果드듸어朝鮮側에서는百斤五十錢假量을引上하고來二十日부터實施하기로決하고不遠發表한다더라

東京方面에
朝鮮米豆
移出激增

昨年新穀以來東京方面으로간朝鮮米豆의輸入은實로旺盛하야十一、十二兩月에이미二十九萬石에達하엿스나다시一月은入船數三十二隻에達하고數量은玄米十四萬七千四百六十九石白米一萬二千二百七十二石大豆一萬七千六百二十八石合計十七萬七千三百六十九石에達하야前年同月三萬八千四百四十九石에比하면實로三十六斛의增加이다原因은酒造米白米需要增加와昨年第一回政府買上當時高價의朝鮮米가盛히移入되기때문으로基因됨이더라

外米關稅는
畢竟引上乎

一般의注目을끌든外米稅關引上問題는昨서政府로부터引上하기로內定하엿다한다그內容을探하면二月二十日부터八月三十一日外지實行하기로되엇는데朝鮮에잇서서는五割引上으로從來米百斤에對하야一圓에든것을一圓五十錢으로日本에잇서서는十割引上으로從來一圓이든것을二圓으로決定하야不日間發表하리라는바此가實施되는때에는勿論米價에그만한影響이업지아니하리라하야强氣側은絕對硬說을主唱하나軟派는此에對하야日本及朝鮮을通한一年間輸入을二百萬石으로概算하고그半分의減退를豫想하더라도百萬石以上의輸入을見하겟슨즉昨年보다八百五十萬石(日本及朝鮮의絕收數)의大增收를示한今日에百萬石減退로는그다지큰影響이업스리라고云云

米豆餘話 ▲疑問中에잇든外米關稅引上은畢竟實施하는模樣이야實施만되면相當한强材라고할수잇는것▲日本及朝鮮을通한二百萬內外의輸入에서그半數는減退될터이지▲그러고時期가時期임을알아아모리豐作後라할지라도遂次上鞘買로纖騰할이라고何如間時期로보아서는硬激의活躍期▲軟派觸으로는本年은豊作後인만큼端境期에入하기外지在米의豊富를豫期할수잇슴으로如干人爲的의强材로는到底히高價를不許할이라고한다▲實로受渡期에至하야渡米의威力을示하는때는아무리暴悍의强氣筋이라도恐怖心이업지아니할이라고豪言을發한다果何如?

前途形勢
大騰落은難期

本年米價의大勢如何를不問하고大體하면日本及朝鮮을不問하고大體가近年稀有의大豊作임으로端境期에入하기外지在米의潤澤을見할것임으로未來의凶作을告하기外에는到底히大暴騰을許치못할것이오그一方으로는外米의關稅引上과第三次買上을實施한다할지라도旣히問題視하야一段高價를演出하엿슴으로또한그다지激騰하지는못할이라한다그러나關稅引上이얼마큼低落을防止할수잇스며從하야時期가時期임을알아遂次上鞘買로어느程度外지의高價를見하게될것임으로實際에잇서서는그步幅이狹少하야用武할餘地가無할이라는商勝이多하다

期米

仁川期米 十五日

	昨後止	今後止	比較
當限	[illegible]	—	—
中限	[illegible]	—	—
先限	[illegible]	[illegible]	[illegible]低

前場軟弱

昨後場阪地三十一圓四十五錢止와共히二十七圓六十七錢에場을止한當市場은今朝에入하야阪地初付三十一圓四十四錢인一丁小落을據하고二十七圓六十七錢에場을始한後阪地六節二十三錢의報와相俟하야五十一錢外지小弛하엿다가阪地二十八錢으로返戾함을알아五十四錢外지小戾하엿다가結局阪止二十二錢의反落을入하야五十一錢에場을止하니高低의差는十六丁이며阪仁의鞘는三百七十一丁이더라

前場

	當限	中限	先限
一節	—	—	[illegible]
二節	—	—	[illegible]
三節	—	[illegible]	[illegible]
四節	—	—	[illegible]
五節	—	—	[illegible]
六節	—	[illegible]	[illegible]
七節	[illegible]	—	[illegible]
八節	[illegible]	—	[illegible]
九節	[illegible]	—	[illegible]
十節	[illegible]	[illegible]	[illegible]

後場氣强

	當限	中限	先限
一節	—	[illegible]	[illegible]
二節	—	[illegible]	[illegible]
三節	—	[illegible]	[illegible]
四節	—	—	[illegible]
五節	—	—	[illegible]
六節	[illegible]	—	[illegible]
七節	[illegible]	—	[illegible]

各限候合

	當限	中限	先限
前場 賣方	[illegible]	[illegible]	[illegible]
前場 買方	[illegible]	[illegible]	[illegible]
後場 賣方	[illegible]	[illegible]	[illegible]
後場 買方	[illegible]	[illegible]	[illegible]
取調高	[illegible]	[illegible]	[illegible]
帳入價	[illegible]	[illegible]	[illegible]
出來高 合計	一八四〇〇石		
累計	三五四〇五〇〇〇石		

大阪期米

前場	當	中	止	當	中
一節	[illegible]		六節	[illegible]	
二節	[illegible]		七節	[illegible]	
三節	[illegible]		八節	[illegible]	
四節	[illegible]		九節	[illegible]	
五節	[illegible]		十節	[illegible]	

後場	當	中	止	當	中
一節	[illegible]		四節	[illegible]	
二節	[illegible]		五節	[illegible]	
三節	[illegible]		六節	[illegible]	

大阪氣配 三十一圓四十錢

各地期米

	前場	後場
東京	[illegible]	[illegible]

株式

京取短期取引 十五日

株名	前寄	大引	後寄	大引
京取	[illegible]	—	[illegible]	[illegible]
鍾新	—	—	—	—
大新	[illegible]	[illegible]	[illegible]	[illegible]
東新	[illegible]	—	[illegible]	[illegible]

前場亦閑散

京取 保價　東新 一〇高　大新 二〇高

商勢去益沈滯
諸株膠着不振

今朝前場亦沈滯한人氣中細刻不振裡에東新은百七十二圓九十錢寄後同事로七十錢이더니大引不成이오大新은寄不成에九十圓八十錢步로六十錢二番同事大引이고鍾新은無商內오京取는二十五圓六十錢寄後同事와同으로大引亦不成이더라

採算株動調

金融緩慢으로朝鮮에서는採算株手合이增加하는傾向이잇다지금外지處分物을내일편이엇든銀行側에서도堅實株는買하고잇하는氣分이從見되다鑛鐵三新十一圓三四十錢金剛山新八圓二十錢이라는處로鐵道株電氣株의優良物이買狙되다朝鐵新四十二圓處로되엇스나採算에比較로良好하다京電은買하면은매우高하야手合이難한바最近高下할것이다同株는最近日本에流出하야그다지朝鮮에는업다

前場諸株步調

▲京取	[illegible]
▲大新	[illegible]
▲東新	[illegible]

後場激落

鍾新保價　東新九〇低　大新九〇低

後場은俄然賣物殺到하야賣氣刺戟되며東新은百七十二圓十錢寄後一圓八十錢大引인二本이오大新은九十圓三十錢寄後十錢이더니八十九圓七十錢인關門割로大引되고鍾新은二百三十九圓丁步一本이오京取는無商內이더라

大新九十台割
諸株又復反落

後場諸株步調

▲鍾新	[illegible]
▲大新	[illegible]
▲東新	[illegible]

大阪短期株式

	前寄	大引	後寄	大引
大新	[illegible]	[illegible]	[illegible]	[illegible]
鍾新	[illegible]	[illegible]	[illegible]	[illegible]
久原	[illegible]	[illegible]	[illegible]	[illegible]
東新	[illegible]	[illegible]	[illegible]	[illegible]

取調代引算定日步

株名	取組	算定	日步
京取	[illegible]	[illegible]	[illegible]
鍾新	[illegible]	[illegible]	[illegible]
大新	[illegible]	[illegible]	[illegible]
東新	[illegible]	[illegible]	[illegible]

出來高

▲長期	合計	一〇二〇
	累計	[illegible]
▲短期	合計	二〇六五
	累計	六〇〇

大阪短期步調

▲前場大新	[illegible]
▲前場鍾新	[illegible]
▲前場久原	[illegible]

仁川現物市場

兵庫	[illegible]
下關	[illegible]
群山	[illegible]
同	[illegible]
無鑑査米 一等精白米	[illegible]
在來正租	[illegible]
改良正租	[illegible]
鐵山大豆	[illegible]
長淵大豆	[illegible]
金川大豆	[illegible]
海州大豆	[illegible]
天安大豆	[illegible]

大阪長期株式

株名	前寄	大引	後寄	大引
鍾紡	[illegible]	[illegible]	[illegible]	[illegible]
同新	[illegible]	[illegible]	[illegible]	[illegible]
大株	[illegible]	[illegible]	[illegible]	[illegible]
同新	[illegible]	[illegible]	[illegible]	[illegible]
日魯	[illegible]	[illegible]	[illegible]	[illegible]
久原	[illegible]	[illegible]	[illegible]	[illegible]
新同	[illegible]	[illegible]	[illegible]	[illegible]
郵船	[illegible]	[illegible]	[illegible]	[illegible]
同新	[illegible]	[illegible]	[illegible]	[illegible]

▲前場東新	[illegible]
▲後場大新	[illegible]
▲後場鍾新	[illegible]
▲後場久原	[illegible]
▲後場東新	[illegible]

東京現株

東株	[illegible]	同新 [illegible]
鮮銀	[illegible]	同新 [illegible]
殖銀	[illegible]	同新 [illegible]
滿鐵	[illegible]	同新 [illegible]
東拓	[illegible]	同新 [illegible]
富士紡	[illegible]	日石 [illegible]
甲五利	[illegible]	進取 [illegible]

朝鮮銀行券

發行高	[illegible]
貨正準備高	[illegible]

日本銀行券

發行高	[illegible]
備準高	[illegible]
限外發行	[illegible]
貸出高	[illegible]

日本金利

	東京	大阪
無條件	[illegible]	[illegible]
翌日返	[illegible]	[illegible]
普通物	[illegible]	[illegible]
月越	[illegible]	[illegible]

對外爲替 (鮮銀値段)

倫敦	一志十一片三分一
紐育	四六弗四分三
上海	七三兩

海外經濟

倫敦銀塊	二六片八分五
英米爲替	四弗八仙十六分七
米棉	五十錢高
印棉	十錢低
스지-루株	一四五弗八分一
아나곤다株	五八弗八分三
紐育銀塊	五七仙四分一
對米爲替	四六弗十六分十三

綿絲

大阪三品

月限	前付	前止	後付	後止
	[illegible]	[illegible]	[illegible]	[illegible]

橫濱生絲

	前場	後場
二限	[illegible]	[illegible]
三限	[illegible]	[illegible]
四限	[illegible]	[illegible]
五限	[illegible]	[illegible]
六限	[illegible]	[illegible]
七限	[illegible]	[illegible]
八限	[illegible]	[illegible]

延取引

當限	[illegible]
先限	[illegible]

群山 賣買高 一萬四千石

	寄付	前止	高値	安値
〇十 三等	[illegible]	[illegible]	[illegible]	[illegible]
ロチ 四等	[illegible]	[illegible]	[illegible]	[illegible]
二中	[illegible]	[illegible]	[illegible]	[illegible]

大邱 賣買高 九千四百石

	寄付	前止	高値	安値
改良	[illegible]	[illegible]	[illegible]	[illegible]
神力	[illegible]	[illegible]	[illegible]	[illegible]
二末	[illegible]	[illegible]	[illegible]	[illegible]
三中	[illegible]	[illegible]	[illegible]	[illegible]
三末	[illegible]	[illegible]	[illegible]	[illegible]

釜山 賣買高 四千石

	寄付	前止	高値	安値
改良	[illegible]	[illegible]	[illegible]	[illegible]
神力	[illegible]	[illegible]	[illegible]	[illegible]
二中	[illegible]	[illegible]	[illegible]	[illegible]
二末	[illegible]	[illegible]	[illegible]	[illegible]
三中	[illegible]	[illegible]	[illegible]	[illegible]
三末	[illegible]	[illegible]	[illegible]	[illegible]

京城綿絲布市勢

▲布	[illegible]
太極星	[illegible]
不老草	[illegible]
三神山	[illegible]
三A	[illegible]
大A	[illegible]
長鼓	[illegible]
三星	[illegible]
人蔘	[illegible]
鶴龍	[illegible]
金剛山	[illegible]
▲絲	[illegible]
紡績	[illegible]
撚絲	[illegible]
▲絲布	[illegible]
▲晒木綿	[illegible]
竹	[illegible]

求하시요 또한밋으시요、 그려면 健康은自然히保存할수잇슴니다

絕對責任을가지고醫學大家가推奬한眞正의意味잇난强壯藥으로서優越한地位를占한本劑의光榮은唯一의것임니다

各醫科大學病院 各官公立病院 總督府醫院 御採用

부루도-제

芳香佳味 連服益壯 副作用絕無

本劑는人體肝臟中에含有한蛋白鐵化合物의人工集成인故로血液을製出하난機能을亢進케하며營養을旺盛케함에가장有力한作用이有하도다

本劑는各人의體質과症狀에서라用途의差異가有하니單味、아루센、요-도、기나、구아야코-루의五種이有함니다

說明書請求則進呈

京城府西小門町四二 藤澤友吉京城支店
振替口座京城五五八九番 本店 大阪市東區道修町二丁目 支店 東京市日本橋區本町

구라부 クラブ煉齒磨

朝와食後의 쥬부入 押出式

大好評大評判의

便利하고 經濟되고 衛生的인 구라부齒磨
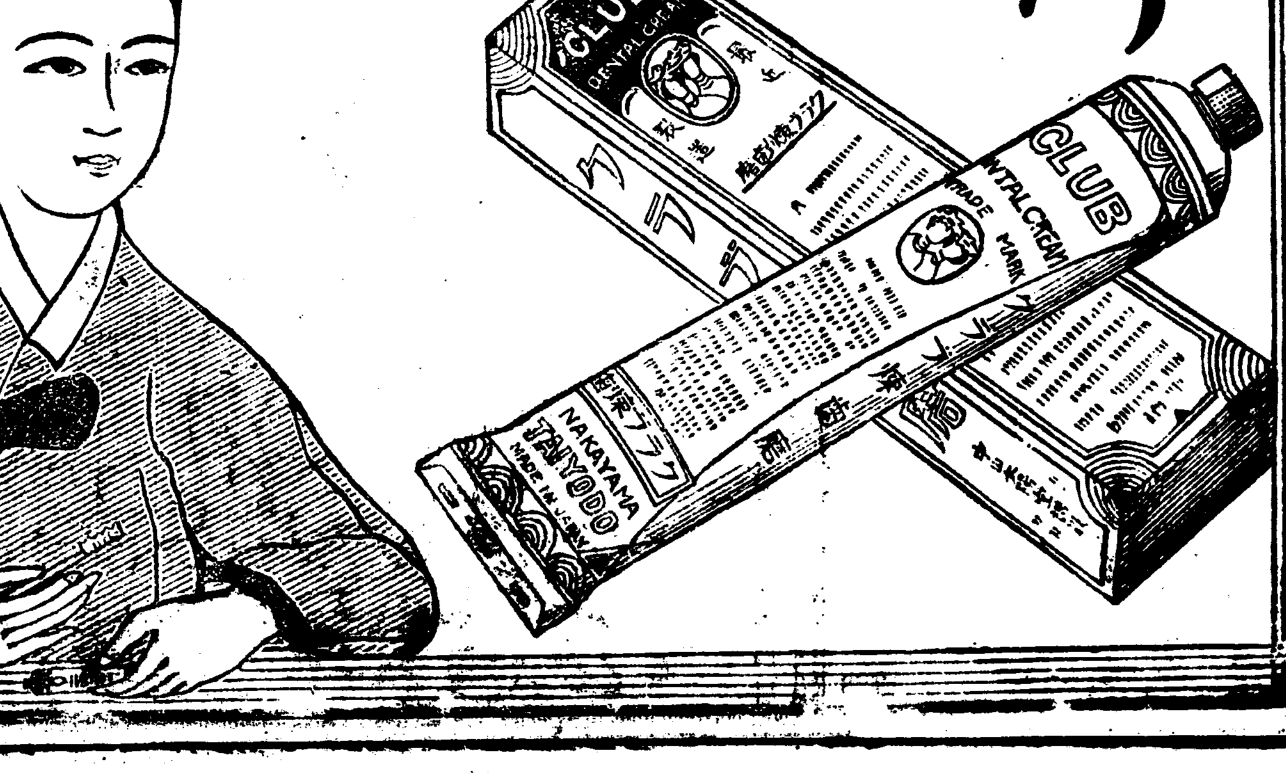
구라부 クラブ齒刷子